

**UNIVERSITETET I BERGEN  
INSTITUTT FOR ARKEOLOGI, HISTORIE, KULTUR- OG RELIGIONSVITENSKAP**

Bergen, 14.10.2022

**INNKALLING TIL INSTITUTTRÅDSMØTE**

Instituttrådet innkalles med dette til møte **torsdag 20. oktober 2022 kl. 12.15** på seminarrom 1, Øysteins gate 3.

**SAKLISTE**

- I Innkalling og sakliste
- II Protokoll fra forrige møte
- III Referatsaker
  - a. FU 13.09.22
  - b. UUI 05.09.22
- IV Orienteringssaker
  - a. Informasjon fra instituttlederen
  - b. Fakultetsstyresaker
- 12/22 Regnskap per september
- 13/22 Internrutine AHKR for utlysning og vurdering av eksterntfinansierte ph.d.-stillinger

Eventuelt

Sakspapir følger vedlagt.

Teemu Sakari Ryymin

Britt Kristin Holsen

## PROTOKOLL FRA INSTITUTTRÅDSMØTE 01.09.2022

**Til stede:** Instituttleder: Ryymin  
Gruppe A: Fjell, Flo, Malmberg, Prodöhl  
Gruppe B: Molland  
Gruppe C: Tessem  
Gruppe D: Nørby

**Forfall:** van der Haven

**Ikke møtt:** Sandbrekken, Skjærum

**Sekretær:** Holsen

### **I Innkalling og sakliste** Ingen merknader

### **II Protokoll fra forrige møte** Ingen merknader var meldt innen fristen. Fjell mente å ha meldt forfall. Molland ønsket er presisering angående utlysningen av rekrutteringsstilling knyttet til CeSAM. Det var ingen kvalifiserte søkere til postdok-stillingen som derfor ble omgjort til ph.d.-stilling og utlyst på nytt. Heller ikke da meldte det seg kvalifiserte søkere.

### **III Referatsaker** a. UUI 13.06.22 Ingen merknader

### **IV Orienteringssaker** a. Informasjon fra instituttlederen

- Det ble informert om instituttrådets mandat
- Stillingssaker
  - Studieleder - tilsatt og tiltrer 9. september
  - Eksamens- og undervisningskonsulenter (ARK og KUVI) - komiterapporten foreligger med det første
  - Antikkens historie - tiltrådte 22. august
  - Moderne politisk historie – avventer utlysningstekst
  - Moderne økonomisk historie, vikariat – formelle avklaringer før tilsetting
  - KUVI ekstra stilling utenom bemanningsplanen – 28 søkere
  - Bistillinger historie – tilsettinger som vikar for instituttleder
  - 3-4 åpne ph.d. – 7-8 søkere innkalles til intervju
  - Gardening the Globe – ny ph.d. tilsatt
  - MprinT – 1 ph.d. og 1 postdok tilsettes
  - SapienCE – 2 ph.d.-stillinger gitt utsatt søknadsfrist
- Instituttseminar 22. september om ny struktur for forskergrupper og ph.d-enes tilknytning til disse

- Administrasjonsseminar 3.-4. oktober – særlig om administrativ oppfølging av resultatene etter FRAM-prosessen
- FRAM – konsekvensutredning sendt til fakultetet

b. Fakultetsstyresaker

- Budsjettforslag 2023
- Faglig bemanningsplan, presiseringer og konkretiseringer
- Vurdering av fast ansettelse for åremålstilsatte ledere

**Ingen egne saker**

**Eventuelt**

Ryymin orienterte om årets lokale lønnsforhandlinger.

Bergen 07.09.2022

Teemu Sakari Ryymin

Britt Kristin Holsen

Dersom det ikke har kommet merknader innen 16.09.22, regnes protokollen som godkjent.

# Protokoll fra møte i Forskningsutvalget – 13.09.2022

Sted: Seminarrom 1, Ø3

Tid: 12.15 - 14.00

*Til stede: Kyrre Kverndokk (leder), Hans-Jakob Ågotnes, Ramona Harrison, Christhard Hoffmann, Christian Lomsdalen og Sarah Sharif Hordvik (referent). Christian Bull stiller i stedet for Sissel Undheim.*

*Meldt avbud: Eivind Heldaas Seland, Svein Atle Skålevåg, Anne Bang.*

*Ikke møtt: Gunnar Winsnes Knutsen*

## Saksliste:

### Godkjenning av innkalling og saksliste

Godkjent uten merknader

### Orienteringer fra fakultetet

Info om saker som skal opp i fakultetets FU-møte, 14. september

#### **a) Mulig endring i krav til den obligatoriske delen av opplæringsdelen i forskerutdanningen**

Forslag fra fakultetet:

- Alternativ 1: 15 obligatoriske studiepoeng, hvorav 5 kan tas eksternt.
- Alternativ 2: Kutte ned til 10 obligatoriske studiepoeng.
- Alternativ 3: Kutte ned til 5 obligatoriske studiepoeng.

Spørsmål og kommentarer fra FU:

- Vitenskapsteori og etikk: Bør disse temaene skilles i to emner?
- Overførbare ferdigheter: Få interne kurs og mangel på ressurser til å opprette nye kurs.
- Kan fakultetet åpne for å tillate innpass av Uniped-kurs som erstatning for interne kurs?

#### **b) Tiltak for å styrke forskningsetikk for vitenskapelige ansatte**

Det vil komme kurstilbud fra sentralt hold for å styrke forskningsetikk for vitenskapelige ansatte. FU er skeptisk til pålagte kurs/møter knyttet til dette, men enig i at det er nødvendig å ha fokus på å styrke den fagnære forskningsetiske kompetansen ved instituttene og den lokale diskusjonen. Finnes det andre måter å fremheve og bevisstgjøre vitenskapelige ansatte om forskningsetikk på enn ved bruk av pålagte kurs?

#### **c) Forskningspris for unge forskere**

Fristen for å melde inn kandidater er 15.09.

## 5/22 Videreføring av eksisterende forskergrupper

Forberedelser til halvdags instituttseminar 22.09.

- **Transnasjonal historie og kulturmøter, 1850 - i dag** ønsker å videreføre. Ines Prodöhl eller Frode Ulvund vil ta over som leder.
- **Mennesket og materialitet** ønsker å videreføre. Ramona Harrison har tatt over som leder.
- Det er knyttet usikkerhet til hvorvidt **Historieforståelse, historiebruk og minnepolitikk** vil videreføres, bl.a. pga. lavt oppmøte den seneste tiden.
- **Seinantikkens religioner** er usikker på om de vil opprettholde forskergruppen, og ønsker kanskje heller å satse på en felles tverrfaglig forskergruppe med fokus på antikken.
- Forskergruppene **Den gudfryktige staten, Helse-, velferd- og vitenskapshistorie, Antikk, middelalder- og tidlig moderne tid** og for **Midtøsten- og islamske studier** var ikke representert under dagens møte.

## 6/22 Forskningsformidling og AHKRers kommunikasjonsstrategi

### a) Formidling og kommunikasjonsstrategi

Det er enighet i FU om at det er behov for å styrke formidlingen, også ut mot det internasjonale forskningsmiljøet. Instituttet jobber for å øke den forskningsadministrative støtten lokalt, men det kommer ingen ekstra ressurser inn til dette. Hvordan kan instituttet rydde plass til disse oppgavene med de nåværende ressursene?

### b) Hvilken forskningsadministrativ støtte trenger man som forskergrupper og hvilke støtte trenger man som enkeltforskere?

En rekke spørsmål ble diskuterte, blant annet:

- Bør det være en overordnet diskusjon ved instituttet av bruksområdet til diverse sosial medier og nettsidene, og hvilket publikum man ønsker å nå med de forskjellige mediene?
- Finnes det en måte som gjør det enklere for fagmiljøene å dele innlegg på AHKRers offisielle sosiale medier kanaler?
- Hvordan kan vi best formidle begivenheter som vi vil nå ut med, også utenfor organisasjonen? F.eks. store konferanser, publikasjoner etc.

## 7/22 Hva skal være FFUs oppgave (§8 i Instituttreglementet)?

Det er behov for å revidere §8.

- Hvordan bør FU-utvalget settes sammen i fremtiden?
- Hva er utvalgets sentrale oppgave og funksjon?
- Hvordan kan FU være et virksomt organ?
- Bør FU fokusere mer på forskningsformidling?
- Kvalifikasjonsplan for postdoktorer. Et mulig ansvarsområde for FU?

## Eventuelt

Ingen saker

# Institutt for arkeologi, historie, kultur- og religionsvitenskap

## Utvalg for undervisning og internasjonalisering

Referat fra UUI-møte 05.09.2022

**Til stede:** Tove Fjell, Yngve Flo, Daniela Hoffmann, Sara Nørby Karlsen (student), Christian Sæle, Osk Aasgard Tveranger (student), Julie Alver Tønsaker, Sissel Undheim

**Observatører:** Bo Byrkjeland, Anne Mailin Selland

**Forfall:** Tone Hellesund, Bjørn Ola Tafjord,

**Ikke møtt:** Lina Würfel (student), Lorentz Haugen (student), Gunnar Sandve (student)

### 1) Innkalling og sakliste

Ny sak: 2022/11 - Endring av emnebeskrivelse for EUR103

### 2) Orienteringssaker

*a) Semesterstart. Søkertall og opptak høst 2022*

Sissel Undheim orienterer. Oppmeldingstall for høsten 2022 legges frem.

Søkertallene er ikke så høye som vi ønsker, og AHKR vil arbeide for økt rekruttering fremover mot nytt opptak våren 2023.

*b) Status, FRAM*

Sissel Undheim orienterer. Prosessen med endring av emnebeskrivelser er i gang frem mot fristen 15. september.

*c) Redesignprosess, lektorprogrammet*

Sissel Undheim orienterer. Redesignet er en stor prosess som involverer mange og har konsekvenser for mange fag. Det vil snart komme en nasjonal NOKUT-rapport etter tilsyn med alle norske lektorutdanninger. Vurderingen av lektorutdanningen ved UiB som publiseres der kan også påvirke den videre prosessen.

*d) Konsekvensutredning for overgang til blokkundervisning i historie ved AHKR*

Historie gjør omgripende endringer, både ved å innføre blokkundervisning, flytte på emner og endre vurderingsformer. Det er kartlagt hvordan disse endringene vil påvirke studentene på ulike program der historie inngår, og utarbeidet overgangsordninger for studenter som trenger det. En total oversikt over konsekvenser og overgangsordninger er oversendt fakultetet.

Studentrepresentantene etterlyser plan for evaluering av studentens erfaringer med FRAM-endringene.

### 3) Diskusjonssaker

*a) Etter korona: studiemiljø og tilstedeværelse på Campus.*

Studentene i UUI melder om lite samhold blant studentene. Det er vanskelig å få i gang kollokvier og dårlig oppmøte på arrangement utenom undervisningen. Det er bra oppmøte på undervisningen på 100-emnene, men ikke nok til å binde dem sammen. Det er ønskelig med mer hjelp til organisering av kollokvier. Kollokvier har lavere terskel for oppmøte enn seminargrupper. Mentorordningen fungerer bra, men det er viktig å huske på at de to foregående kullene ikke har fått en tilsvarende studiestart og at de fortsatt sliter med å komme inn i gode

rutiner og finne sin plass i en normal studietilværelse.

Fagutvalgene vil i høst inviteres til møte med instituttledelsen (studieleder og undervisningskoordinator) for å snakke om planer, behov og forventninger fremover.

*b) Arbeid med studentrekruttering frem mot neste års søknadsfrist*

De lave opptakstallene gjør rekrutteringsstrategi til et viktig felt fremover. Det er bra med lokale initiativ, men AHKR må også være aktivt deltakende i sentralt organiserte rekrutteringstiltak som Åpen dag, Lærernes dag osv. Nettsider og fagpresentasjoner på nett må sees på, og det må koordineres hvilken informasjon som ligger hvor. Det etterlyses flere intervju med tidligere studenter og bedre synlighet for disse. Rekrutteringsstrategien må også omfatte sosiale medier, der AHKR per i dag er for lite synlige.

#### 4) Saker

**2022/08 - Endringer i emneportefølgen i historie knyttet til UiB FRAM:**

**Endringer i emnebeskrivelser, opprettelse av ett emne og nedlegging av ett emne**

Vedtak: UUI godkjenner endringene i emnebeskrivelsene for emnene HIS101, HIS102, HIS108, HIS111, HIS114, HIS116, HIS113, HIS115, HIS203, HSI250, HIS250L, HIM101, HIM103, HIM104, HIM201, HIM250, HIS302, HIS302L, HIS308 og HIS309.

UUI godkjenner også at HIM201 legges ned, og at HIM105 opprettes som nytt emne.

**2022/09 - Endring av studieplan for historie årsstudium**

Vedtak: UUI godkjenner studieplan for årsstudium i historie, med de endringer som kom frem i møtet.

**2022/10 - Endring av studieplan for historie BA**

Vedtak: UUI godkjenner endringene i studieplanen for bachelorprogrammet i historie med den endringen som kom frem i møtet.

**2022/11 – Endringer i emnebeskrivelse for EUR103**

Vedtak: UUI godkjenner endringen i emnebeskrivelsen for EUR103

#### 5) Eventuelt

Sissel Undheim  
leder

Julie Alver Tønsaker  
sekretær

**UNIVERSITETET I BERGEN  
INSTITUTT FOR ARKEOLOGI, HISTORIE, KULTUR- OG RELIGIONSVITENSKAP**

**Institutttrådsmøte 20.10.2022**

**Sak 12/22**

**Regnskap per september**

Økonomirapport for AHKR pr. september legges fram som vedlegg 1, og regnskapsrapporter for grunnbudsjettsbevilgningen og BOA-prosjekt som henholdsvis vedlegg 2 og vedlegg 3. Vedlegg 4 tar for seg påvirkning av BOA-prosjekt per semester, mens vedlegg 5 og 6 ser på henholdsvis grunnbevilgning per semester og løslønn per semester.

**Forslag til vedtak:**

Instituttrådet tar regnskapet pr. september til etterretning.

Teemu Sakari Ryymin



## Økonomirapport – AHKR pr. 30.09.2022

Regnskapet for 2022 blir ført i henhold til bevilgningene som kommer som frie midler til instituttet (GA), øremerkete midler fra grunnbudsjettet (GP), og som eksterne midler (BOA). Grunnbevilgningen (GB) består av frie midler (GA) for 2022 og øremerkete midler (GP). Øremerkete midler er disponible i henhold til retningslinjer gitt i bevilgningen, med unntak av driftsmidler til stipendiater og postdoktorer som er overførbare inntil budsjettåret etter ansettelsesperiodens utløp. BOA-midlene disponeres innenfor prosjektperioden.

### 1. Status instituttet totalt

Tabell 1 Status instituttet totalt (bare inntekter og kostnader)

Tall i 1000 kroner

	Årsbudsjett	Budsjett hittil i år	Regnskap hittil i år	Avvik hittil i %
Inntekter	-22 233	-17 205	-14 960	-13,0%
Kostnader	32 008	22 711	17 353	23,6%
<b>Sum totalt</b>	<b>9 775</b>	<b>5 506</b>	<b>2 393</b>	<b>56,5%</b>

Tabell 1: Status instituttet totalt

Tabell 1 viser status for instituttets inntekter og kostnader totalt sett, inkludert både grunnbevilgning (GB) og eksterntfinansierte prosjekter (BOA). Fastlønn på GA ligger på fakultetets budsjett og er ikke inkludert i instituttets kostnader, noe som betyr at BOA utgjør en stor andel av instituttets totale inntekter og kostnader i denne rapporten.

Inntektene består av eksterne inntekter fra BOA, interne inntekter i 2022 til øremerkete grunnbevilgningsprosjekt, samt noen mindre inntekter på GA og Etter- og videreutdanning. Instituttets planlagte aktivitet (=kostnader) er finansiert av en kostnadsramme fra fakultetet på kr 7,505 mill. (GA), planlagt bruk av overføringer fra 2021 på kr 2,270 mill., overføring fra 2021 på 41000 kr fra Etter- og videreutdanningskurset (EVU) RelMin, utsatt inntekt på investeringer på kr 0,398 mill., øremerkete midler på kr 4,024 mill. (GP) og inntekter fra eksterntfinansierte prosjekter på kr 20,040 mill. (BOA).

Tildelingen fra fakultetet på kr 7,505 mill., samt budsjetterte overføringer fra 2021 på kr 2,270 mill., utgjør en kostnadsramme som ikke har tilhørende inntekter på instituttnivå og viser derfor som «sum totalt» på 9,775 mill. kr.

Inntektene på instituttet er kr 2,245 mill. under budsjett pr september 2022. Inntektsavviket skyldes kr 2,374 mill. lavere inntekter fra den eksterntfinansierte virksomheten, og kr 0,129 mill. i høyere inntekter på grunnbevilgningen. Kostnadsavviket på kr 5,359 mill. fordeler seg med kr 2,374 mill. på BOA og kr 2,985 mill. på GB. Avviket på BOA vil bli kommentert nærmere under del 3 – Status bidrags- og oppdragsfinansiert aktivitet (BOA).

Figur 1 Utvikling kostnader totalt

Tall i 1000 kroner

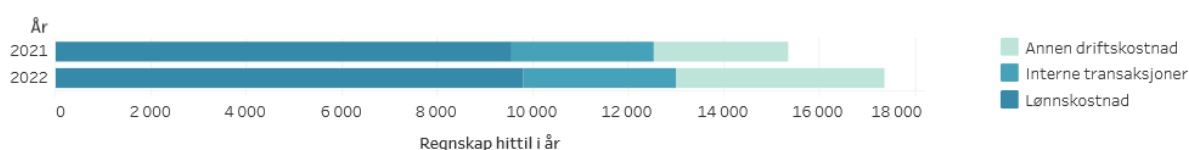

Figur 1: Utvikling kostnader totalt

Figur 1 viser utvikling i kostnadene totalt på instituttet (GB + BOA) pr september 2022 mot tilsvarende periode i 2021. Lønnskostnadene har vært på kr 9,823 mill., interne transaksjoner på kr 3,188 mill. og andre driftskostnader på kr 4,341 mill. Den største endringen fra fjoråret er en økning i andre driftskostnader, grunnet gjenåpning etter pandemien som øker reise- og møteaktiviteten. Interne transaksjoner er UiB-interne inntekter og kostnader og består blant annet av frikjøpsinntekter og bidrag til å dekke indirekte kostnader fra BOA-virksomheten, men også kostnader for BOA-årsverk, så som fellesbidrag, husleie og administrasjon.

## 2. Status grunnbevilgningen (GB)

### 2.1 Status i forhold til budsjett

Tabell 2 Status grunnbevilgningen (GB) (NB! Konto 8901 er filtrert bort)

Tall i 1000 kroner

	Årsbudsjett	Budsjett hittil i år	Regnskap hittil i år	Avvik hittil i %
Inntekter	-2 193	-2 153	-2 282	6,0%
Kostnader	11 968	7 660	4 675	39,0%
<b>Sum</b>	<b>9 775</b>	<b>5 506</b>	<b>2 393</b>	<b>56,5%</b>
Overføring fra i fjor	-2 270	-2 270	-5 659	149,3%
<b>Sum</b>	<b>-2 270</b>	<b>-2 270</b>	<b>-5 659</b>	<b>149,3%</b>
<b>Sum totalt</b>	<b>7 505</b>	<b>3 236</b>	<b>-3 267</b>	<b>200,9%</b>

Tabell 2: Status grunnbevilgningen (GB)

Grunnbevilgningen deles i frie midler til instituttet (GA) og øremerkede midler som bokføres på egne grunnbevilgningsprosjekt (GP). Tabell 2 viser avvik på grunnbevilgningen pr september 2022, med et mindre avvik på kr 0,129 mill. i høyere inntekter og et større avvik på kr 2,985 mill. i lavere kostnader. Det store avviket på linjen «overføring fra i fjor» skyldes overføring av midler på sentral egenfinansiering som pr september ikke er budsjettet.

Figur 2 viser kostnadsavviket på henholdsvis GA og GP. GA har et lavere forbruk i forhold til budsjett pr september 2022, med et avvik på kr 0,618 mill. GP har også et underforbruk i forhold til budsjett pr september 2022, med et avvik på kr 2,366 mill.

Avvikene blir forklart nærmere under Tabell 3 og Tabell 4.

Figur 2 Kostnader grunnbevilgning (GB)

Tall i 1000 kroner

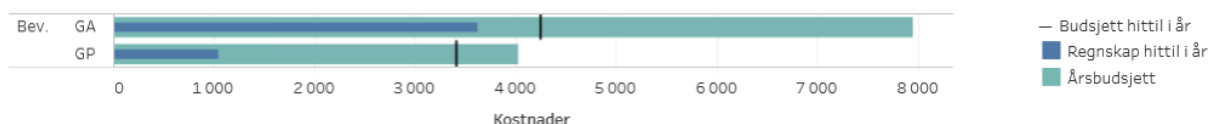

Figur 2: Kostnader grunnbevilgning (GB)

Tabell 3 Status annum (GA) (NB! Konto 8901 er filtrert bort)

Tall i 1000 kroner

		Årsbudsjett	Budsjett hittil i år	Regnskap hittil i år	Avvik hittil i %
Inntekter	Salgs- og driftsinntekt	-398	-358	-487	35,9%
	<b>Sum</b>	<b>-398</b>	<b>-358</b>	<b>-487</b>	<b>35,9%</b>
Kostnader	Lønnskostnad	6 217	3 757	3 020	19,6%
	Annen driftskostnad	2 850	1 433	1 784	-24,5%
	Interne transaksjoner	-1 122	-947	-1 179	24,5%
	<b>Sum</b>	<b>7 944</b>	<b>4 243</b>	<b>3 625</b>	<b>14,6%</b>
<b>Sum</b>	<b>7 546</b>	<b>3 885</b>	<b>3 138</b>	<b>19,2%</b>	
Resultat	Overføring fra i fjor	-41	-41	-41	0,0%
	<b>Sum</b>	<b>-41</b>	<b>-41</b>	<b>-41</b>	<b>0,0%</b>
<b>Sum</b>	<b>-41</b>	<b>-41</b>	<b>-41</b>	<b>0,0%</b>	
<b>Sum totalt</b>		<b>7 505</b>	<b>3 844</b>	<b>3 097</b>	<b>19,4%</b>

Tabell 3: Status annum (GA)

Tabell 3 viser status for instituttets frie midler (GA). Forbruket på GA er pr september kr 0,747 mill. lavere enn budsjett. Avviket er i hovedsak som følge av lavere lønnskostnader enn budsjett pr september.

Inntektene på GA er noe over budsjett, først og fremst på grunn av lavere investeringer og inntekt på EVU som ikke er budsjettert.

Lønnskostnadene viser et avvik i forhold til budsjett på kr 0,737 mill. Det er betydelig med midler igjen på flere av fagområdene, samt på delprosjekt for undervisningsassistenter. Det er viktig at mest mulig av høstens sensurkostnader blir bokført i 2022 for at det ikke skal være betydelige summer igjen på lønnsbudsjettet.

Driftskostnadene er noe høyere enn budsjett pr september, men det skyldes i stor grad budsjetteringsavvik på drift annum. Pr september er det brukt kr 0,976 mill. på drift annum mot årsbudsjettet på kr 1,5 mill.

Interne transaksjoner viser pr september et høyere inntektsgrunnlag i forhold til budsjett med kr 0,232 mill. Interne transaksjoner er kostnader og inntekter som følge av internhandel på UiB. Fra BOA prosjekter blir det gjort en avregning på frikjøp og overhead (dekning av indirekte kostnader). Frikjøp og overhead utgjør et nettobidrag til driften som instituttet mottar på interne transaksjoner under avregningsprosjektet. For 2022 ble det budsjettert med kr 2,375 mill. i frikjøp og en negativ overhead på kr 0,247 mill. (korrigert for tilskudd fra fakultetet på MSCA og TMS). Pr september er påvirkningen fra BOA bra mot budsjett, men det er noe usikkerhet i tallene på flere prosjekt. Vi jobber med avklaringer, men det er en risiko for at det blir en noe svakere BOA påvirkning enn budsjettert for 2022. I vedlegg finner dere en oversikt over BOA påvirkning på prosjektnivå.

Pr september 2022 viser regnskapet totalt et forbruk på kr 3,097 mill. mot budsjett på kr 3,844 mill. Mot årsbudsjett er det kr 4,408 mill. igjen. Til sammenligning var det kr 4,117 mill. igjen i 2021 på tilsvarende tidspunkt. Det gjenstår betydelige beløp på lønn, men også på mange andre tildelinger under GA. Forbruket pr september er lavt både på insentivmidler, smådriftsmidler og forskning- og publiseringsmidler. For at det ikke skal være betydelig beløp igjen på GA i 2022 er det viktig at midler blir satt i aktivitet.

Tabell 4 Status kostnader øremerkede prosjekter

Tall i 1000 kroner

Prosjekt/egenfin.	Årsbudsjett	Budsjett hittil i år	Regnskap hittil i år	Avvik hittil i %
100406 Likestillingsarbeid, HF	230	10	10	0,0%
100490 Vitenskapshistorisk forskning, HF	1 985	1 985	541	72,7%
100503 Senter bærekraftig arealutvikling, MN	0	0	1	
100520 Rekrutteringsstillinger, HF	829	610	373	38,9%
100560 Internasjonalisering, HF	277	168	245	-45,9%
102740 Lønn til studenter - pandemiltak HF	0	0	0	
103509 Skeivt kulturår, HF	404	371	85	77,0%
103667 UiB Fram, HF	300	274	230	15,7%
Sentral egenfinansiering	0	0	-435	
<b>Sum totalt</b>	<b>4 024</b>	<b>3 416</b>	<b>1 050</b>	<b>69,3%</b>

Tabell 4: Status kostnader øremerkede prosjekter

Tabell 4 viser regnskap for øremerkede midler på grunnbevilgningsprosjekter (GP). Eventuelle restmidler på GP er overførbare til 2023 hvis det er tillatt i henhold til retningslinjene i tildelingen. Fra 2021 er smådriftsmidler flyttet inn på GA, samt andre fakultetsinterne aktiviteter (for eksempel EVU).

Pr september 2022 er det brukt kr 1,050 mill. mot et budsjett på kr 3,416 mill., det vil si at det er et avvik på kr 2,366 mill. Det skyldes i stor grad avvik på Vitenskapshistorisk forskning, hvor vi venter på en faktura fra forlaget på kr 1,3 mill.

Det er et forventet avvik på kr 0,237 mill. på rekrutteringsprosjektet som består av driftsmidlene til stipendiater og postdoktorer. Midlene er budsjettert flatt gjennom året, mens forbruket reelt fordeles over flere budsjettår siden midlene kan overføres.

Det er også periodiseringsavvik på øvrige prosjekt hvor kostnadene kommer på andre tidspunkt enn budsjettert, for eksempel kan avviket på Skeivt kulturår forklares med at det i slutten av august var en større konferanse som vi venter på sluttoppgjør for.

Sentral egenfinansiering er et område hvor det arbeides med å få på plass bedre budsjettering, og hvor det inntil videre vil oppstå budsjettavvik.

### 3. Status bidrags- og oppdragsfinansiert aktivitet (BOA)

#### 1. Status i forhold til budsjett

Tabell 5 Status inntekter bidrags- og oppdragsfinansiert aktivitet

Tall i 1000 kroner

	Årsbudsjett	Budsjett hittil i år	Regnskap hittil i år	Avvik hittil i %
NFR NFR	-14 000	-10 305	-8 185	-20,6%
EU EU - rammeprogram for forskning	-3 200	-2 654	-2 494	-6,0%
Andre Andre bidragsytere	-130	-95	-79	-17,2%
Gaver som utløser gaveforsterkningsmidler	-310	-232	-73	-68,7%
Organisasjoner og stiftelser	-2 400	-1 766	-1 667	-5,6%
Statlige etater	0	0	-181	
<b>Sum totalt</b>	<b>-20 040</b>	<b>-15 052</b>	<b>-12 678</b>	<b>-15,8%</b>

Tabell 5: Status inntekter bidrags- og oppdragsfinansiert aktivitet

Tabell 5 viser den eksternfinansierte virksomheten (BOA) og gir en oversikt over de ulike finansieringskildene. Oversikten viser en bokført aktivitet på kr 12,678 mill. pr september 2022 mot budsjett på kr 15,052 mill. Til sammenligning er det kr 2,993 mill. høyere BOA aktivitet enn tilsvarende periode i 2021.

Figur 3 viser at NFR ligger bak budsjett hittil i år, mens EU og Andre aktiviteter ligger i henhold til budsjett hittil i år. Avviket på NFR skyldes i hovedsak forsinkelser i drift og ansettelses, hvor avviket mot budsjett er størst på HUMEVAL Forskergrupper og SapienCE. I tillegg er det korrigert en feilkontert stilling på SAMLA fra AHKR til UB, som trekker ned aktiviteten med kr 0,9 mill.

Merk at oppdragsprosjekter er inkludert i kategori «Andre». Se vedlegg for detaljert oversikt pr prosjekt. Ubrukte midler som følge av utsatt aktivitet blir i stor grad overført til senere år i prosjektene.

Figur 3 Inntekter bidrags- og oppdragsfinansiert aktivitet (BOA)

Tall i 1000 kroner

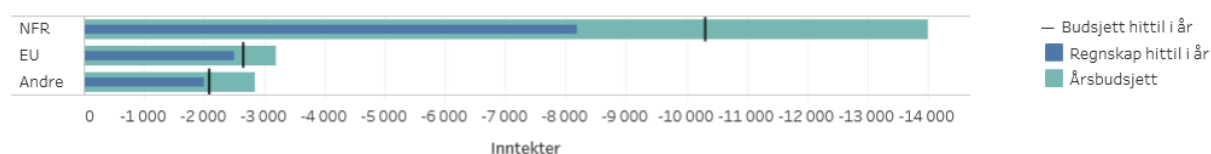

Figur 3: Inntekter bidrags- og oppdragsfinansiert aktivitet (BOA)

Vedlegg:

- 1) AHKR – GB pr september 2022. Denne oversikten viser årsbudsjett, regnskap og gjenstående for grunnbevilgning annuum (GA) og grunnbevilgning prosjekt (GP). Merk at budsjettet på GA i hovedsak er et kostnadsbudsjett basert på den årlige tildelingen og instituttrådets fordeling. Her er det kolonnen «Gjenstående» som forteller om det er penger igjen. Årsbudsjettet på GP viser som null fordi disse midlene fordeles som inntekt og det derfor budsjetteres med tilsvarende kostnader. Dersom det i kolonnen «Regnskap hittil i år» viser et minusbeløp (=inntekter), betyr det at inntektene er høyere enn kostnadene og det er penger igjen. I motsatt fall er det et overforbruk som må dekkes inn.
- 2) AHKR – BOA pr 12.10.2022. Denne oversikten viser eksternfinansiering per hovedfinansieringskilde (NFR, EU og Andre), kostnadsbudsjett for 2022 fra prosjektmodulen, kostnadsført i 2022 fra prosjektmodulen og en sammenligning mellom budsjett og regnskapsførte kostnader. Merk at både budsjett og regnskap kan avvike noe fra tabell 5 over. Budsjettet i prosjektmodulen forandrer seg hver gang prosjektøkonomen gjør en oppdatering av budsjettet på grunn av endringer i budsjettforutsetningene (f.eks. permisjoner, forlengelser, kontraktsendringer eller nye prosjekter osv.), mens BOA-budsjettet i tabell 5 viser instituttets budsjettmål for BOA. Regnskapet som viser i kolonnen «kostnadsført» på prosjektoversikten kan også være litt forskjellig fra regnskapet i tabell 5, avhengig av når rapporten er hentet ut.
- 3) AHKR – BOA påvirkning pr september 2022. Rapporten viser påvirkningen som eksternfinansierte BOA prosjekt har på instituttets annuum (GA).
- 4) AHKR – Løslønn pr september. Rapporten viser lønnsforbruk på fagene pr september.
- 5) AHKR – Annum pr 12.10.22. Rapport viser forbruk pr 12.10. 22 på annuum (drift), og vil avvike noe mot regnskapsrapport da den viser status pr 12.10.22

# Prosjekt

Firmakode	Hovedprosjekt	Prosjekt	Innt./kost./res.	Kontoklasse	Konto	Årsbudsjett	Regnskap hittil i år	Avvik hittil i år		
UB	100001 Grunnbevilgning annuum (GA)	100000 Uspesifisert annuum	Innt.	3 Salgs- og driftsinntekt	3237 Salg av tjenester - u..	0	-9 125	9 125		
					3670 Andre driftsrelatert..	0	-1 761	1 761		
					3672 Refusjon av utlegg	0	-2 358	2 358		
					3910 Budsjett utsatt innt..	300 000		300 000		
					3913 Inntektsført bevilgn..	0	138 174	-138 174		
					3950 Budsjett utsatt innt..	-139 108		-139 108		
					3953 Inntektsføring av av..	0	-87 257	87 257		
					<b>Sum</b>	<b>160 892</b>	<b>37 674</b>	<b>123 217</b>		
					Kost.	5 Lønnskostnad	5001 Fast tilsatte	0	0	0
							5081 Påløpte FP, fast tils..	-12 116	0	-12 116
							5106 Engasjert personale..	-100 970	-98 083	-2 887
							5110 Timelærere mv.	0	836	-836
							5113 Sensorer	0	24 350	-24 350
							5115 Bedømmelseskommite	0	2 242	-2 242
							5121 Påløpte lønnskostna..	0	0	0
							5181 Påløpte feriepenger	0	-11 670	11 670
							5251 Fordel grupplivsfor..	0	-205	205
							5290 Motkonto for gr. 52	0	205	-205
							5401 AGA av innb.lønn, ho..	-14 064	-3 873	-10 191
							5410 AGA på løpte lønnsk..	0	0	0
5411 AGA av påløpte ferie..	-1 708	-1 645	-63							
5412 AGA av påløpt pensj..	-1 281	-1 508	227							
5421 Arbeidsgivers pensj..	-9 087	-10 698	1 611							
5901 Gaver til ansatte	0	43 097	-43 097							
5921 Gruppelivsforsikring	1 227	-205	1 432							
5992 Refusjon arbeidsbril..	0	6 810	-6 810							
5998 Andre personalkost..	0	63 342	-63 342							
<b>Sum</b>	<b>-138 000</b>	<b>12 995</b>	<b>-150 995</b>							
6 Annen driftskostnad	6000 Budsjett av- og ned..	139 108		139 108						
	6050 Avskrivning på drift..	0	87 257	-87 257						
	6101 Frakt- og transportk..	0	4 228	-4 228						
	6302 Leie lokaler korttids..	0	41 010	-41 010						
	6362 Ekstraordinært ren..	0	1 521	-1 521						
	6422 Leie programvare lis..	0	-1 245	1 245						
	6440 Leie andre kontorma..	0	45 488	-45 488						
	6513 IT- og AV- utstyr	10 000	3 276	6 724						
	6540 Inventar og utstyr	0	7 851	-7 851						
	6550 Mobiltelefoner, nett..	100 000	42 655	57 345						
	6660 Service/vedlikehold/..	6 568	24 233	-17 665						
	6800 Budsjett kontorrek..	44 791		44 791						
	6801 Kontorrekvisita	0	7 618	-7 618						
	6803 Datarekvisita	0	14 667	-14 667						
	6820 Trykkingskostnader	0	8 708	-8 708						
	6830 Stillingsannonser	0	42 034	-42 034						
	6841 Tidsskriftabonneme..	0	1 075	-1 075						
	6843 Bøker	30 000	17 559	12 441						
	6861 Servering ved møter	38 000	714	37 286						
	6870 Deltakeravgifter for..	0	2 800	-2 800						
6880 Arrangement av kur..	0	4 113	-4 113							
6890 Annen kontorkostnad	0	973	-973							
6901 Telefon / mobil / bre..	10 000	7 958	2 042							
<b>Sum</b>	<b>378 467</b>	<b>364 491</b>	<b>13 976</b>							
7 Annen driftskostnad, fortsettelse	7101 Bilgodtgjørelse opp..	0	1 817	-1 817						
	7131 Tjenestereiser oppg..	0	435	-435						
	7132 Tjenestereiser ikke ..	300 000	132 416	167 584						
	7151 Diettkostnad, oppga..	0	76 891	-76 891						
	7194 Reisekostnader fakt..	200 000	90 831	109 169						
	7320 Reklamekostnad og ..	0	350	-350						
	7351 Representasjon iht. ...	0	1 773	-1 773						
	7401 Kontingenter	0	530	-530						
7411 Gave til eksterne	0	685	-685							

# Prosjekt

Firmakode	Hovedprosjekt	Prosjekt	Innt./kost./res.	Kontoklasse	Konto	Årsbudsjett	Regnskap hittil i år	Avvik hittil i år
UB	100001 Grunnbevilgning annuum (GA)	100000 Uspesifisert annuum	Kost.	7 Annen driftskostnad, fortsettelse	7502 Andre forsikringer	0	15 963	-15 963
					7770 Bankgebyr og remit..	0	220	-220
<b>Sum</b>						<b>500 000</b>	<b>321 912</b>	<b>178 088</b>
				9 Interne transaksjoner	9100 Budsjett interne inn..	-1		-1
					9102 Internhusleie belast..	1 230 000	879 614	350 386
					9111 Lønn godsrevet	-399 516	-296 861	-102 655
					9112 Lønn belastet	0	0	0
					9116 Andre personalkost..	2 781 000	1 906 093	874 907
					9124 Leie lokaler belastet	0	12 800	-12 800
					9132 Maskiner, verktøy o..	0	2 999	-2 999
					9146 Tele og datakommu..	120 000	58 825	61 175
					9147 Interne tjenester go..	-376 807		-376 807
					9148 Interne tjenester be..	120 721	65 590	55 131
					9405 Frikjøp godsrevet- ..	0	-99 516	99 516
<b>Sum</b>						<b>3 475 397</b>	<b>2 529 545</b>	<b>945 853</b>
<b>Sum</b>						<b>4 376 756</b>	<b>3 266 617</b>	<b>1 110 140</b>
<b>Sum total</b>						<b>4 376 756</b>	<b>3 266 617</b>	<b>1 110 140</b>

Budsjett og regnskap

Fakultet	Bevilgning/ BOA	Hovedfinansieringskilde	Prosjekt	Delprosjekt	Budsjett BOAPRO	Regnskapsbeløp	Avvik	
11 HF-FAK	BOA	Andre	100867 Meltzer 2020 HF	100867113 Meltzer-Stip 2020 HF AHKR H..	6 517	8 689	-2 172	
				100867114 Meltzer-Stip 2020 HF AHKR S..	19 164	32 026	-12 862	
			100869 BUF 2020 HF	100869101 BUF 2020 HF IF Haukås		4 000	-4 000	
				100869104 BUF 2020 HF AHKR Fjell	17 553	-4 000	21 553	
			100872 Meltzer-Gave 2018 HF	100872103 Meltzer-Gave 2018 HF AHKR ..	7 215	8 717	-1 502	
				100872104 Meltzer-Gave 2018 HF AHKR ..	43 112		43 112	
			100873 Meltzer-Gave 2019 HF	100873103 Meltzer-Gave 2019 HF AHKR ..	9 000		9 000	
				100873111 Meltzer-Gave 2019 HF AHKR ..	60 713	29 770	30 943	
			100874 Meltzer-Gave 2020 HF	100874127 Meltzer-Gave 2020 HF AHKR ..	21 323	28 849	-7 526	
				100874128 Meltzer-Gave 2020 HF AHKR ..	37 440		37 440	
				100874129 Meltzer-Gave 2020 HF AHKR ..	56 126	5 897	50 229	
			100898 TMS CanCode	100898101 TMS-StG CanCode	994 945	799 038	195 907	
				100898102 TMS-StG CanCode - PD drift	30 000	28 834	1 166	
			100930 DEMBRA LU	100930101 HL DEMBRA LU		46 249	-46 249	
			102685 EVU-NSF Arbeidslivsemner 21-..	102685100 NSF-EVU Arbeidslivsemner 2..	475 972	498 436	-22 464	
			102890 Meltzer-Gave 2021 HF	102890109 Meltzer-Gave 2021 HF AHKR ..	22 650		22 650	
				102890111 Meltzer-Gave 2021 HF AHKR ..	37 500		37 500	
				102890115 Meltzer-Gave 2021 HF AHKR ..	68 296	17 965	50 331	
				102890116 Meltzer-Gave 2021 HF AHKR ..	105 000	52 048	52 952	
			102892 BUF 2021 HF	102892101 BUF 2021 HF AHKR Geir Atle ..	56 250	34 225	22 025	
				102892104 BUF 2021 HF AHKR Daniela H..	64 818	32 478	32 340	
			102893 Meltzer Prosjektstipend 2021-22 HF	102893101 Meltzer Prosjektstip 2021 HF ..	40 125		40 125	
				102893103 Meltzer Prosjektstip 2021 HF ..	14 312	19 084	-4 772	
				102893104 Meltzer Prosjektstip 2021 HF ..	28 425		28 425	
				102893106 Meltzer Prosjektstip 2022 HF ..	8 250		8 250	
				102893107 Meltzer Prosjektstip 2022 HF ..	30 600	7 433	23 167	
				102893108 Meltzer Prosjektstip 2022 HF ..	27 750	41 084	-13 334	
				102893109 Meltzer Prosjektstip 2022 HF ..	38 250	49 517	-11 267	
				102893113 Meltzer Prosjektstip 2022 HF ..	32 250		32 250	
			103233 Dekomp HF 2021	103233101 Dekomp HF 2021 Lønn	176 634	180 557	-3 923	
			103274 Saxo Deep Histories of Migrati..	103274101 Saxo Deep Histories of Migra..	94 448	78 599	15 849	
			103499 Meltzer-Gave 2022 HF	103499103 Meltzer-Gave 2022 HF AHKR ..	30 000		30 000	
				103499122 Meltzer-Gave 2022 HF AHKR ..	52 500		52 500	
				103499124 Meltzer-Gave 2022 HF AHKR ..	99 457		99 457	
			103500 BUF 2022 HF	103500104 BUF 2022 HF AHKR Christian ..	27 326		27 326	
				103500105 BUF 2022 HF AHKR Kyrre Kver..	18 075		18 075	
				103500106 BUF 2022 HF AHKR Tone Helle..	55 500		55 500	
			103622 Meltzer-Gave Ekstra 2022 HF	103622120 Meltzer-Gave Ek 2022 HF AHK..	48 000		48 000	
				103622121 Meltzer-Gave Ek 2022 HF AHK..	48 600		48 600	
				103622122 Meltzer-Gave Ek 2022 HF AHK..	60 000		60 000	
				103622123 Meltzer-Gave Ek 2022 HF AHK..	14 063	18 749	-4 687	
				103622124 Meltzer-Gave Ek 2022 HF AHK..	19 463		19 463	
				103622125 Meltzer-Gave Ek 2022 HF AHK..	9 000		9 000	
				103622126 Meltzer-Gave Ek 2022 HF AHK..	19 881		19 881	
				103622127 Meltzer-Gave Ek 2022 HF AHK..	11 250		11 250	
				103622128 Meltzer-Gave Ek 2022 HF AHK..	12 638	16 850	-4 212	
				103622129 Meltzer-Gave Ek 2022 HF AHK..	9 600		9 600	
			<b>Sum</b>		<b>3 159 990</b>	<b>2 035 095</b>	<b>1 124 894</b>	
			EU	100921 EU-MSCA PUSHH	100921101 EU-MSCA PUSHH	639 305	757 222	-117 917
				100922 EU-MSCA ARCNames	100922101 EU-MSCA ARCNames	208 343	242 148	-33 805
				100923 EU-MSCA RENE	100923101 EU-MSCA RENE	535 795	492 928	42 867
				100924 EU-MSCA AscNet	100924101 EU-MSCA AscNet	540 826	667 372	-126 546
				100934 EU ERC SyG SEACHANGE	100934101 EU ERC SyG SEACHANGE	44 814	18 081	26 733
				103337 EU-H2020 SEAS - MSCA - Cofun..	103337101 EU-SEAS - MSCA - Cofund	448 224	318 773	129 451
				<b>Sum</b>		<b>2 417 307</b>	<b>2 496 523</b>	<b>-79 216</b>
			NFR	100866 NFR Forskergrupper ved UIB HF	100866104 NFR-HUMEVAL SapienCE	666 813	203 373	463 440
					100866105 NFR-HUMEVAL Transnational..	626 977	106 418	520 559
					100866109 NFR-HUMEVAL Religions of L..	214 112	154 917	59 195
				100875 NFR-PES 2020 HF	100875101 NFR-PES 2020 HF REST		10 637	-10 637
					100875108 NFR-PES 2020 HF AHKR Staus..	750		750
100875109 NFR-PES 2020 HF AHKR Knud..	11 250	-10 637			21 887			
100875110 NFR-PES 2020 HF AHKR Thom..	2 250				2 250			
100875111 NFR-PES 2020 HF AHKR Seland	1 500				1 500			
100926 NFR The Future is Now	100926101 NFR The Future is Now			15 700	-15 700			
100927 NFR Skolen som mulighetsarena	100927101 NFR Skolen som mulighetsare..			865	-865			
100931 NFR SFF SapienCE	100931101 NFR-SFF SapienCE Q1 Drift	74 384		320 182	-245 797			
	100931102 NFR-SFF SapienCE Q2 Drift	80 543		208 621	-128 078			
	100931103 NFR-SFF SapienCE Q3 Drift	180 422		160 790	19 633			
	100931104 NFR-SFF SapienCE Q4			4 954	-4 954			
	100931106 NFR-SFF SapienCE Q6	185 715	169 613	16 103				
	100931107 NFR-SFF SapienCE Q7	483 747		483 747				



Budsjett og regnskap

Fakultet	Bevilgning/ BOA	Hovedfinansieringskilde	Prosjekt	Delprosjekt	Budsjett BOAPRO	Regnskapsbeløp	Avvik		
11 HF-FAK	BOA	NFR	100931 NFR SFF SapienCE	100931108 NFR-SFF SapienCE Manageme..	2 307 039	1 025 280	1 281 759		
				100931109 NFR-SFF SapienCE Unallocated	18 000		18 000		
				100931110 NFR-SFF SapienCE SOP	143 244	-104 454	247 698		
				100931112 NFR-SFF SapienCE Göktürk D..		2 497	-2 497		
				100931113 NFR SFF SapienCE Q1 Frikjøp ..	433 767	382 020	51 747		
				100931114 NFR SFF SapienCE Q2 Lønn D'..	377 534	210 141	167 393		
				100931115 NFR SFF SapienCE Q2 lønn Vel..	734 411	637 802	96 609		
				100931116 NFR SFF SapienCE Q2 drift Ve..	27 324		27 324		
				100931117 NFR SFF SapienCE Q3 van Nie..	88 025	98 093	-10 068		
				100931118 NFR SFF SapienCE Manageme..	580 295	27 363	552 933		
				100933 NFR SAMLA	100933101 NFR-INFRA SAMLA HF	2 075 248	1 786 093	289 155	
					100933102 NFR-INFRA SAMLA UB		-897 544	897 544	
				102906 NFR QUEERDOM	102906101 NFR QUEERDOM Frikjøp Helle..	167 663	223 396	-55 732	
					102906102 NFR QUEERDOM AHKR/Forsker	459 181	223 064	236 117	
					102906103 NFR QUEERDOM PhD lønn	540 261	494 818	45 443	
			102906104 NFR QUEERDOM PhD rek drift		13 500	300	13 200		
			102906107 NFR QUEERDOM DRIFT		228 750	29 800	198 950		
			102921 NFR UiS NoRS-EH	102921101 NFR UiS NoRS-EH	111 750	42 496	69 254		
			103007 NFR CMI Mozambique	103007101 NFR CMI Mozambique	63 038	59 553	3 485		
			103049 NFR CMI Invisible Ceiling	103049101 NFR CMI Invisible Ceiling	125 228	127 608	-2 381		
			103050 NFR CMI Post-US Afghanistan	103050101 NFR CMI Post-US Afghanistan	970 424	115 816	854 608		
			103051 NFR mPrint	103051101 NFR mPrint	453 000	343 676	109 324		
				103051102 NFR mPrint PhD lønn	197 575		197 575		
				103051103 NFR mPrint PhD Drift	18 000		18 000		
				103051105 NFR mPrint postdok drift		16 196	-16 196		
				103051106 NFR mPrint UB	48 334		48 334		
			103261 NFR UiO NoRS-EH	103261101 NFR UiO NoRS-EH	82 425	47 789	34 636		
			103287 NFR Govmat	103287101 NFR Govmat	2 038 206	1 635 714	402 492		
				103287102 NFR Govmat Frikjøp Tafjord	167 036		167 036		
			103365 NFR Gardening the Globe	103365101 NFR Gardening the Globe	854 974	891 542	-36 568		
				103365102 NFR Gardening the Globe DRI..	480 000	158 645	321 355		
				103365103 NFR Gardening the Globe PhD	259 886	145 074	114 813		
				103365104 NFR Gardening the Globe rek ..	18 000	10 178	7 822		
					<b>Sum</b>		<b>16 610 583</b>	<b>9 078 387</b>	<b>7 532 197</b>
					<b>Sum</b>		<b>22 187 880</b>	<b>13 610 005</b>	<b>8 577 875</b>
			<b>Sum totalt</b>				<b>22 187 880</b>	<b>13 610 005</b>	<b>8 577 875</b>

Prosjekt	BUDSJETT 2022					REGNSKAP 2022 (pr 04.10.2022)				
	Frikjøp fra prosjekt 2022	Overhead fra prosjekt 2022	F.bidrag, husleie, adm 2022	Tilskudd fakultet 2022	Netto BOA påvirkning 2022	Frikjøp fra prosjekt 2022	Overhead fra prosjekt 2022	F.bidrag, husleie, adm 2022	Tilskudd fakultet 2022	Netto BOA påvirkning 2022
TMS CanCod	-	-	432 960	- 217 000	215 960	-	-	223 245	- 111 623	111 623
EVU-NSF Arbeidslivsemner	-	- 220 832	108 240	-	- 112 592	-	- 191 014	82 308	-	- 108 706
SAXO Deep Histories of Migration	- 106 995	- 24 111	30 942	-	6 831	- 64 203	- 14 086	15 786	-	1 700
EU-MSCA PUSHH	-	- 89 999	270 600	- 203 000	- 22 399	-	- 64 203	202 950	- 152 250	- 13 503
EU-MSCA ArcNames	-	-	-	-	-	-	-	-	-	-
EU-MSCA RENE	-	- 28 444	202 950	- 152 000	22 506	-	- 40 477	157 851	- 135 111	- 17 737
EU-MSCA AscNet	-	- 33 476	202 950	- 152 000	17 474	-	- 54 656	180 399	- 152 000	- 26 257
EU ERC SyG SEACHANGE	- 46 318	- 16 488	9 261	-	- 7 227	- 13 546	- 4 535	3 850	-	- 685
EU-SEAS-MSCA Cofund	-	-	-	-	-	-	-	112 749	-	112 749
NFR SFF SapienCE	- 633 056	- 956 654	737 105	-	- 219 549	- 436 887	- 670 911	603 474	-	- 67 437
NFR SAMLA HF	- 427 691	- 864 298	557 778	-	- 306 520	- 310 648	- 560 124	396 879	-	- 163 245
NFR SAMLA UB	-	- 170 400	270 600	-	100 200	-	- 164 567	- 109 000	-	55 567
NFR QUEERDOM	- 209 838	- 83 251	54 120	-	- 29 131	- 160 744	- 312 970	193 929	-	- 119 041
NFR UiO NoRS-EH	-	-	-	-	-	-	-	-	-	-
NFR CMI Mozambique	- 71 069	- 11 063	16 459	-	5 396	- 52 248	- 7 125	12 155	-	5 030
NFR CMI Invisible Ceiling	- 151 657	- 22 698	34 643	-	11 945	- 113 073	- 14 535	25 965	-	11 430
NFR CMI Post-US Afghanistan	- 176 053	- 71 555	42 234	-	- 29 321	- 84 567	- 31 249	19 438	-	- 11 811
NFR mPrint	-	- 641 200	541 200	-	- 100 000	-	- 199	45 099	-	44 900
NFR Gardening the Globe	- 152 735	- 424 720	324 720	-	- 100 000	- 135 561	- 243 513	255 945	-	12 432
NFR Govmat	- 200 000	- 695 320	595 320	-	- 100 000	-	- 562 001	225 501	-	- 336 500
NFR POLITEX	- 200 000	- 154 120	54 120	-	- 100 000	-	-	-	-	-
NFR The Future is Now	-	-	-	-	-	-	- 6 502	-	-	- 6 502
NFR Skolen som mulighetsarena	-	-	-	-	-	-	- 48	-	-	- 48
DEKOMP HF 2021	-	-	-	-	-	- 118 740	- 61 816	28 188	-	- 33 628
HL DEMBRA LU	-	-	-	-	-	-	- 1 985	-	-	- 1 985
Meltzer (diverse lønnskostnader)	-	-	-	-	-	-	- 8 896	-	-	- 8 896
HF kostnad 10`>100`/20`>500`	-	-	270 000	-	270 000	-	-	202 500	-	202 500
<b>Sum med tilskudd fakultet</b>	<b>- 2 375 412</b>	<b>- 4 508 629</b>	<b>4 756 203</b>	<b>- 724 000</b>	<b>- 476 426</b>	<b>- 1 490 217</b>	<b>- 2 686 278</b>	<b>2 879 211</b>	<b>- 550 984</b>	<b>- 358 050</b>
<b>Sum uten tilskudd fakultet</b>					<b>247 574</b>					<b>192 933</b>

Tabell x/vedlegg x Status delprosjekt

Tall i hele kroner

Finansierin..	Prosjekt/egenfin.	Delprosjekt/egenfin.	Årsbudsjett	Regnskap hittil i år	Gjenstående
Grunnbevilgning annuum	100000 Uspesifisert annuum	100000100 Uspesifisert annuum	3 753 453	3 259 132	494 322
		100000101 Avsetning fleksitid	0	10 910	-10 910
		100000102 Avsetning ikke avviklet ferie	0		0
		<b>Sum</b>	<b>3 753 453</b>	<b>3 270 042</b>	<b>483 411</b>
100121 IB_Anleggsmidler fra Oracle		100121100 IB_Anleggsmidler fra Oracle	0	0	0
		<b>Sum</b>	<b>0</b>	<b>0</b>	<b>0</b>
100122 Fakultetet felles		100122127 Faglige driftsmidler - visedekan	0	0	0
		<b>Sum</b>	<b>0</b>	<b>0</b>	<b>0</b>
100126 Undervisning AHKR		100126100 Arkeologi undervisning	1 141 369	632 669	508 700
		100126101 Historie undervisning	2 593 029	974 327	1 618 702
		100126102 Kulturvitenskap undervisning	860 264	457 326	402 938
		100126103 Religionsvitenskap undervisning	501 000	404 149	96 852
		100126104 Timemidler AHKR felles	70 000	93 433	-23 433
		<b>Sum</b>	<b>5 165 663</b>	<b>2 561 904</b>	<b>2 603 758</b>
100127 Særbevilgninger Utdanningsnning HF		100127100 Utdanningsnning HF - Undervisningsass..	643 000	203 496	439 504
		<b>Sum</b>	<b>643 000</b>	<b>203 496</b>	<b>439 504</b>
100128 Særbevilgninger Forskningsnning HF		100128118 Tiltakspakke korona 2022 AHKR, ufordelt	109 520		109 520
		100128119 Forskningsgruppe såkornsmidler 2022 A..	150 000		150 000
		100128132 Tiltakspakke korona 2022 AHKR, Immonen	47 400		47 400
		100128133 Tiltakspakke korona 2022 AHKR, von der ..	30 000	7 675	22 325
		100128134 Tiltakspakke korona 2022 AHKR, Knutsen	13 080	13 757	-677
		<b>Sum</b>	<b>350 000</b>	<b>21 432</b>	<b>328 568</b>
100130 Studiestøtte AHKR		100130100 Datainnsamling master AHKR	25 000	24 161	839
		100130101 Ekskursjoner AHKR	50 000	-43 797	93 797
		100130102 Fagutvalg arkeologi	2 000	-3 000	5 000
		100130103 Fagutvalg historie	2 000	1 015	985
		100130104 Fagutvalg kulturvitenskap	2 000	-3 000	5 000
		100130105 Fagutvalg lektor	2 000	-136	2 136
		100130106 Fagutvalg religionsvitenskap	2 000	-3 000	5 000
		100130107 Feltkurs arkeologi	400 000	412 631	-12 631
		100130108 Studiekvalitet AHKR	25 000	36 341	-11 341
		<b>Sum</b>	<b>510 000</b>	<b>421 215</b>	<b>88 785</b>
100131 Forskningsstøtte AHKR		100131100 Forskningsmidler AHKR ufordelt	98 009		98 009
		100131101 Publiseringstøtte AHKR ufordelt	31 550		31 550
		100131103 Forskning KUVI	9 660	3 893	5 767
		100131107 Publisering Keul	0	7 521	-7 521
		100131109 Forskning Melve og Solli	0	-24 514	24 514
		100131111 Workshop GOVMAT	-90 000	-82 566	-7 434
		100131115 Forskning F.gr. Historieførståelse	2 081	1 039	1 042
		100131116 Konferanse Human Agency and Global Ch..	0	-13 985	13 985
		100131119 Forskning F.gr Mennesker og materialitet	24 800	2 613	22 187
		100131121 Publisering Salonen	29 950	1 515	28 435
		100131122 Forskning Arkeologisk forskningsseminar	5 450		5 450
		100131123 Publisering Jacobsen	13 500	5 879	7 621
		100131124 Forskning Det Norske Arkeologmøtet	10 000		10 000
		100131125 Workshop Oulo	0	4 705	-4 705
100131126 Publisering Prodöhl	25 000		25 000		
		<b>Sum</b>	<b>160 000</b>	<b>-93 901</b>	<b>253 901</b>
100134 Generell/felles AHKR		100134100 Bistilling Sapience	165 888	126 363	39 525
		100134101 HMS og velferdstiltak	50 000	6 560	43 440
		100134102 Instituttleder AHKR, drift	90 000	8 736	81 264
		100134103 Forskningskoordinator AHKR, drift	30 000	26 500	3 500
		100134104 Undervisningskoordinator AHKR, drift	30 000	12 382	17 618
		100134106 Startpakke Mauder, Christian	5 072	5 049	23
		100134107 Startpakke Prodöhl, Ines	14 837	14 837	0
		100134108 Startpakke Sander-Faes, Stephan	26 189		26 189
		100134110 Startpakke Tafjord, Bjørn Ola	14 812	4 934	9 878
		100134111 Startpakke Salonen, Kirsi	22 500	1 800	20 700
		100134112 Startpakke Immonen, Visa	10 000	8 000	2 000
		100134113 Startpakke Bull, Christian	10 000		10 000
		100134114 Startpakke Hamilton, Sarah	10 000	6 200	3 800
		100134115 FRAM seminar	0	474	-474
100134116 Startpakke Visscher, Margrete	5 000		5 000		
		<b>Sum</b>	<b>484 298</b>	<b>221 835</b>	<b>262 463</b>
100135 Driftsmidler AHKR		100135100 Andresen, Astri	7 300	1 692	5 608
		100135101 Angell, Svein Ivar	8 600	2 453	6 147
		100135102 Bagge, Sverre H.	5 000	0	5 000
		100135103 Bang, Anne	4 000		4 000
		100135104 Barndon, Randi	10 400	5 371	5 029

Tabell x/vedlegg x Status delprosjekt

Tall i hele kroner

Finansierin..	Prosjekt/egenfin.	Delprosjekt/egenfin.	Årsbudsjett	Regnskap hittil i år	Gjenstående		
Grunnbevilgning annuum	100135 Driftsmidler AHKR	100135105 Baug, Irene	4 900		4 900		
		100135106 Brautaset, Camilla	8 000	20 676	-12 676		
		100135107 Ersland, Geir Atle	6 000	1 300	4 700		
		100135108 Fjell, Tove	8 300	4 283	4 017		
		100135109 Forsberg, Lars	7 200		7 200		
		100135110 Gilhus, Ingvild	14 500	15 078	-578		
		100135114 Haug, Eldbjørg	0	2 557	-2 557		
		100135115 Heiret, Jan	0	2 731	-2 731		
		100135116 Hellesund, Tone	16 800	13 982	2 818		
		100135117 Henshilwood, Christopher	3 300		3 300		
		100135119 Hoffmann, Christhard	7 800		7 800		
		100135120 Hofmann, Daniela	3 300		3 300		
		100135121 Jacobsen, Knut A	60 900	17 725	43 175		
		100135122 Knutsen, Gunnar W	6 500		6 500		
		100135123 Kverndokk, Kyrre	15 000	5 430	9 570		
		100135124 Malmberg, Simon	2 000		2 000		
		100135125 Melve, Leidulf	14 500		14 500		
		100135126 Meyer, Jørgen Christian	11 800	5 340	6 460		
		100135127 Mikaelsson, Lisbeth	3 800		3 800		
		100135128 Mæhle, Ingvar Brandvik	16 500	3 056	13 444		
		100135130 Natvig, Richard	2 500		2 500		
		100135131 Reme, Eva	0	2 632	-2 632		
		100135132 Rydving, Håkan	2 500	1 016	1 484		
		100135133 Ryymin, Teemu	207	-8 693	8 900		
		100135135 Seland, Eivind	13 500	2 525	10 975		
		100135136 Selberg, Torunn	3 800	3 449	351		
		100135137 Skålevåg, Svein Atle	4 500		4 500		
		100135138 Solli, Arne	6 300		6 300		
		100135139 Stausberg, Michael	26 200	10 897	15 303		
		100135140 Sæle, Christian	6 500		6 500		
		100135141 Thomassen, Einar	15 000	6 803	8 197		
		100135142 Ulvund, Frode	10 000	5 124	4 876		
		100135143 Undheim, Sissel	8 400	4 560	3 840		
		100135144 Van Niekerk, Karen	3 300		3 300		
		100135145 Vikør, Knut	14 000	3 391	10 609		
		100135146 Von der Lippe, Marie	5 300	2 490	2 810		
		100135148 Ågotnes, Hans-Jakob	2 800	2 800	0		
		100135150 Prodöhl, Ines	10 300	3 541	6 759		
		100135151 van der Haven, Alexander	5 400	5 400	0		
		100135153 Drageset, Anne	2 500		2 500		
		100135155 Flo, Yngve	8 000	7 402	598		
		100135160 Bjærke, Marit Ruge	7 500	313	7 187		
		100135161 Wurz, Sarah	0	2 299	-2 299		
		100135162 Keul, Istvan	1 300	1 135	165		
		100135164 Hamilton, Sarah	0	1 033	-1 033		
		100135165 Haaland, Magnus	1 900		1 900		
		100135166 Hanky, Henriette	1 800		1 800		
		100135167 Høisæter, Tomas	2 500		2 500		
		100135168 Kaikkonen, Konsta	2 500		2 500		
		100135169 Mauder, Christian	6 800	6 693	107		
		100135170 Slettebø, Thomas	2 500		2 500		
		100135171 Unhammer, Ole Fredrik	500	625	-125		
		100135172 Velliky, Elizabeth	9 100	3 045	6 055		
		100135173 Østby, Erik	5 000		5 000		
			<b>Sum</b>		<b>438 807</b>	<b>170 156</b>	<b>268 651</b>
		100140 Smådriftsmidler AHKR	100140100 Smådriftsmidler AHKR, ufordelt	100140100 Smådriftsmidler AHKR, ufordelt	136 260		136 260
				100140101 ARCUS 2020 - Prodöhl	10 000	10 000	0
				100140102 Smådrift Rydving	31 040	31 039	1
				100140103 Smådrift van der Haven	26 500		26 500
				100140105 Smådrift Malmberg	28 500		28 500
				100140106 Smådrift Stausberg	0	-419	419
				100140107 Smådrift Jacobsen	0	-138	138
				100140109 Smådrift Harrison	0	0	0
				100140115 Smådrift Hamilton	24 700	32 522	-7 822
				100140116 Smådrift Sander-Faes	49 750		49 750
				100140117 Smådrift Salonen	31 250		31 250
			<b>Sum</b>		<b>338 000</b>	<b>73 004</b>	<b>264 996</b>
		100146 Forskerutdanningsstøtte	100146100 Forskerutdanning AHKR	100146100 Forskerutdanning AHKR	100 000	36 274	63 726
				100146101 Reisestøtte stipendiater	50 000		50 000

Tabell x/vedlegg x Status delprosjekt

Tall i hele kroner

Finansierin..	Prosjekt/egenfin.	Delprosjekt/egenfin.	Årsbudsjett	Regnskap hittil i år	Gjenstående
Grunnbevilgning annuum	Forskerutdanningsstøtte AHKR	100146103 CUNP - Solveig Chaudesaigues-Clausen	0	-32 839	32 839
		<b>Sum</b>	<b>150 000</b>	<b>3 436</b>	<b>146 564</b>
	100158 EVU HF	100158108 EVU RelMin	0	-81 000	81 000
		<b>Sum</b>	<b>0</b>	<b>-81 000</b>	<b>81 000</b>
	100161 Internasjonalisering og ut..	100161103 ERASMUS-reiser AHKR	0	-10 548	10 548
		<b>Sum</b>	<b>0</b>	<b>-10 548</b>	<b>10 548</b>
	999994 Avregningsprosjekt	999994100 Avregningsprosjekt	-4 488 220	-3 664 115	-824 106
		<b>Sum</b>	<b>-4 488 220</b>	<b>-3 664 115</b>	<b>-824 106</b>
	Egenfinansiering	Egenfinansiering	0	0	0
		<b>Sum</b>	<b>0</b>	<b>0</b>	<b>0</b>
Grunnbevilgning prosjekt HF	100406 Likestillingsarbeid, HF	100406103 Likestilling 2021, Professor II i historie	0	0	0
		100406105 Likestilling 2022, Professor II i religionsvi..	0	-220 000	220 000
	<b>Sum</b>	<b>0</b>	<b>-220 000</b>	<b>220 000</b>	
100490 Vitenskapshistorisk forsk..	100490100 UiB Vitenskapshistorie		0	-1 444 048	1 444 048
		<b>Sum</b>	<b>0</b>	<b>-1 444 048</b>	<b>1 444 048</b>
100503 Senter bærekraftig arealutvikling, MN	100503100 Senter bærekraftig arealutvikling, MN		0	1 210	-1 210
		<b>Sum</b>	<b>0</b>	<b>1 210</b>	<b>-1 210</b>
100520 Rekrutteringsstillinger, HF	100520103 Rek Aae, Embla		0	-7 196	7 196
		100520105 Rek Airijoki, Moa	0	-4 129	4 129
	100520113 Rek Clausen, Solveig	0	-27 433	27 433	
	100520116 Rek Danilova, Anna	0	-60 922	60 922	
	100520120 Rek Blazevic, Dunja	0	-21 192	21 192	
	100520128 Rek Fuglevik, Peder	0	-11 801	11 801	
	100520131 Rek Grønstad, Line	0	0	0	
	100520134 Rek Haaland, Magnus	0	-1 516	1 516	
	100520136 Rek Halsnes, Magnus	0	0	0	
	100520137 Rek Hanky, Henriette	0	-29 938	29 938	
	100520138 Rek Hatlebakk, Peter	0	-1 985	1 985	
	100520140 Rek Hougaard, Asger	0	-17 005	17 005	
	100520146 Rek Karlsson, Anna Marlene	0	-169	169	
	100520158 Rek Milic, Jovana	0	-51 215	51 215	
	100520159 Rek Mokkelbost, Marte	0	-36 297	36 297	
	100520160 Rek Molland, Hedda	0	-58 474	58 474	
	100520162 Rek Nel, Turid Hillestad	0	-37 719	37 719	
	100520174 Rek Ryder, Joseph	0	0	0	
	100520180 Rek Spyra, Joanna	0	-13 987	13 987	
	100520186 Rek Bjoland, Trond Teigen	0	-5 312	5 312	
	100520191 Rek Unhammer, Ole Fredrik	0	-15 641	15 641	
	100520194 Rek Valle, Rebeca Franco	0	-12 467	12 467	
	100520197 Rek Videbech, Christina	0	-10 786	10 786	
	100520204 Rek Noor, Mohamed Aidarus	0	-23 793	23 793	
	100520206 Rek Lomsdalen, Christian	0	-7 019	7 019	
	<b>Sum</b>	<b>0</b>	<b>-455 996</b>	<b>455 996</b>	
100560 Internasjonalisering, HF	100560115 Spire Ågotnes, Hans-Jacob		0	-15 637	15 637
		100560125 Spire 2022 Hellesund, Tone	0	19 321	-19 320
		100560126 Spire 2022 Ågotnes, Hans Jakob	0	-34 751	34 751
		100560127 Spire 2022 Sæle, Christian	0	0	0
		100560130 Spire 2022 Ersland, Geir Atle	0	-522	522
	<b>Sum</b>	<b>0</b>	<b>-31 589</b>	<b>31 589</b>	
102740 Lønn til studenter - pandemiltak HF	102740100 Lønn til studenter - pandemiltak HF		0	0	0
		<b>Sum</b>	<b>0</b>	<b>0</b>	<b>0</b>
103509 Skeivt kulturår, HF	103509100 Skeivt kulturår, HF		0	-318 911	318 911
		<b>Sum</b>	<b>0</b>	<b>-318 911</b>	<b>318 911</b>
103667 UiB Fram, HF	103667101 UiB FRAM, AHKR		0	-69 563	69 563
		<b>Sum</b>	<b>0</b>	<b>-69 563</b>	<b>69 563</b>
Sentral egenfinansiering	Sentral egenfinansiering		0	-3 824 782	3 824 782
		<b>Sum</b>	<b>0</b>	<b>-3 824 782</b>	<b>3 824 782</b>
<b>Sum totalt</b>			<b>7 505 000</b>	<b>-3 266 723</b>	<b>10 771 723</b>

# Prosjekt

Firmakode	Hovedprosjekt	Prosjekt	Delprosjekt	Innt./kost./res.	Kontoklasse	Konto	Årsbudsjett	Regnskap hittil i år	Avvik hittil i år						
UB	100001 Grunnbevilgning annuum (GA)	100126 Und ervisning AH KR	100126100 Arkeologi undervisning	Kost.	5 Lønnskostnad	5081 Påløpte FP, fast tils..	91 119		66 998						
						5105 Vikarer	42 298	50 648	-8 349						
						5106 Engasjert personale..	637 027	211 909	264 107						
						5110 Timelærere mv.	0		0						
						5111 Gjesteforelesere	0	7 170	-7 170						
						5113 Sensorer	80 000	171 376	-131 376						
						5121 Påløpte lønnskostna..	0	-18 610	18 610						
						5181 Påløpte feriepenger	0	37 319	-37 319						
						5251 Fordel gruppelivsfor..	0	1 943	-1 943						
						5290 Motkonto for gr. 52	0	-1 943	1 943						
						5401 AGA av innb.lønn, ho..	101 620	48 849	24 299						
						5402 AGA av lønn utland	0	1 147	-1 147						
						5410 AGA på løpte lønnsk..	0	-1 202	1 202						
						5411 AGA av påløpte ferie..	12 132	4 018	4 713						
						5412 AGA av påløpt pensj..	3 374	2 917	-82						
						5421 Arbeidsgivers pensj..	27 739	23 234	681						
						5921 Gruppelivsforsikring	4 908	1 943	1 738						
						<b>Sum</b>	<b>1 000 217</b>	<b>540 717</b>	<b>196 904</b>						
						9 Interne transaksjoner	9112 Lønn belastet	141 152	91 952	-800					
						<b>Sum</b>	<b>1 141 369</b>	<b>632 669</b>	<b>-800</b>						
						100126101	Historie undervisning	Kost.	5 Lønnskostnad	Kost.	5 Lønnskostnad	5081 Påløpte FP, fast tils..	222 742		147 692
												5101 Midlertidige ansatte	177 633		75 514
												5104 Åremålstilsatte	570 302	283 764	125 877
												5105 Vikarer	60 012	71 968	-11 956
												5106 Engasjert personale..	398 237	160 898	199 700
												5111 Gjesteforelesere	0	3 285	-3 285
												5113 Sensorer	650 000	675 829	-350 829
												5121 Påløpte lønnskostna..	0	-256 935	256 935
												5181 Påløpte feriepenger	0	64 192	-64 192
												5251 Fordel gruppelivsfor..	0	5 828	-5 828
												5290 Motkonto for gr. 52	0	-5 828	5 828
												5401 AGA av innb.lønn, ho..	262 940	165 003	9 450
												5402 AGA av lønn utland	0	1 032	-1 032
5410 AGA på løpte lønnsk..	0	-33 349	33 349												
5411 AGA av påløpte ferie..	31 407	9 051	11 773												
5412 AGA av påløpt pensj..	8 504	7 026	-534												
5421 Arbeidsgivers pensj..	60 309	49 826	-3 786												
5802 Påløpt refusjon av s..	0	-988	988												
5921 Gruppelivsforsikring	8 640	5 828	665												
<b>Sum</b>	<b>2 450 725</b>	<b>1 206 430</b>	<b>426 328</b>												
7 Annen driftskostnad, fortsettelse	7132 Tjenestereiser ikke ..	0	250	-250											
<b>Sum</b>	<b>0</b>	<b>250</b>	<b>-250</b>												
9 Interne transaksjoner	9111 Lønn godskrevet	-207 000	-232 353	25 353											
<b>Sum</b>	<b>-207 000</b>	<b>-232 353</b>	<b>25 353</b>												
<b>Sum</b>	<b>2 243 725</b>	<b>974 327</b>	<b>451 431</b>												
100126102	Kulturvitenskap undervisning	Kost.	5 Lønnskostnad	Kost.	5 Lønnskostnad							5081 Påløpte FP, fast tils..	78 524		52 632
												5101 Midlertidige ansatte	190 998		95 499
												5104 Åremålstilsatte	136 696	78 806	8 742
												5106 Engasjert personale..	251 675	165 393	52 663
												5110 Timelærere mv.	0	15 602	-15 602
												5111 Gjesteforelesere	0	26 099	-26 099
												5113 Sensorer	75 000	104 958	-67 458
												5121 Påløpte lønnskostna..	0	-24 949	24 949
						5181 Påløpte feriepenger	0	34 980	-34 980						
						5251 Fordel gruppelivsfor..	0	1 738	-1 738						
						5290 Motkonto for gr. 52	0	-1 738	1 738						
						5401 AGA av innb.lønn, ho..	79 482	41 335	10 941						
						5402 AGA av lønn utland	0	1 301	-1 301						
						5410 AGA på løpte lønnsk..	0	14	-14						
						5411 AGA av påløpte ferie..	9 476	3 821	2 406						
						5412 AGA av påløpt pensj..	3 091	1 017	1 325						
						5421 Arbeidsgivers pensj..	30 415	7 211	15 755						
						5801 Refusjon av sykepen..	0	-4 083	4 083						
						5802 Påløpt refusjon av s..	0	4 083	-4 083						
						5921 Gruppelivsforsikring	4 908	1 738	1 943						
						<b>Sum</b>	<b>860 265</b>	<b>457 326</b>	<b>121 402</b>						
<b>Sum</b>	<b>860 265</b>	<b>457 326</b>	<b>121 402</b>												
100126103	Religionsvitenskap undervisning	Kost.	5 Lønnskostnad	Kost.	5 Lønnskostnad	5001 Fast tilsatte	7 204	9 597	-2 393						
						5081 Påløpte FP, fast tils..	53 012	1 152	35 253						
						5104 Åremålstilsatte	23 782	25 725	-1 943						
						5106 Engasjert personale..	287 644	174 189	36 628						

# Prosjekt

Firmakode	Hovedprosjekt	Prosjekt	Delprosjekt	Innt./kost./res.	Kontoklasse	Konto	Årsbudsjett	Regnskap hittil i år	Avvik hittil i år					
UB	100001 Grunnbevilgning annuum (GA)	100126 Und ervisning AH KR	100126103 Religionsvitenskap undervisning	Kost.	5 Lønnskostnad	5113 Sensorer	123 140	110 417	-48 847					
						5121 Påløpte lønnskostna..	0	-11 748	11 748					
						5181 Påløpte feriepenger	0	24 609	-24 609					
						5251 Fordel gruppelevsfor..	0	2 781	-2 781					
						5290 Motkonto for gr. 52	0	-2 781	2 781					
						5401 AGA av innb.lønn, ho..	63 155	44 618	-1 194					
						5402 AGA av lønn utland	0	1 045	-1 045					
						5410 AGA på løpte lønnsk..	0	-1 656	1 656					
						5411 AGA av påløpte ferie..	7 475	3 632	1 501					
						5412 AGA av påløpt pensj..	3 293	2 445	109					
						5421 Arbeidsgivers pensj..	23 351	17 343	772					
						5921 Gruppelivsforsikring	6 135	2 781	1 820					
						<b>Sum</b>	<b>598 191</b>	<b>404 149</b>	<b>9 457</b>					
						9 Interne transaksjoner	9111 Lønn godskrevet	-92 190	0					
						<b>Sum</b>	<b>-92 190</b>	<b>0</b>	<b>0</b>					
						<b>Sum</b>	<b>506 001</b>	<b>404 149</b>	<b>9 457</b>					
							100126104	Timemidler AHKR felles		Kost.	5 Lønnskostnad	5081 Påløpte FP, fast tils..	6 573	4 930
							5113 Sensorer					0	20 000	-20 000
							5115 Bedømmelseskomitè					0	61 276	-61 276
							5121 Påløpte lønnskostna..					0	-24 630	24 630
							5301 Honorar styrer, råd ..					0	14 186	-14 186
							5330 Konsulenthonorar, t..					54 777	14 517	26 565
							5333 Stipend, trekkfritt					0	0	0
							5401 AGA av innb.lønn, ho..					7 723	9 349	-3 556
							5410 AGA på løpte lønnsk..					0	-1 265	1 265
							5411 AGA av påløpte ferie..					927	695	
							<b>Sum</b>					<b>70 000</b>	<b>93 433</b>	<b>-40 933</b>
<b>Sum</b>	<b>70 000</b>	<b>93 433</b>	<b>-40 933</b>											
<b>Sum</b>	<b>4 821 360</b>	<b>2 561 904</b>	<b>737 461</b>											
<b>Sum total</b>	<b>4 821 360</b>	<b>2 561 904</b>	<b>737 461</b>											

**UNIVERSITETET I BERGEN  
INSTITUTT FOR ARKEOLOGI, HISTORIE, KULTUR- OG RELIGIONSVITENSKAP**

**Institutttrådsmøte 20.10.2022**

**Sak 13/22**

**Internrutine for utlysning og vurdering av eksternfinansierte ph.d.- stillinger ved AHKR**

Instituttrådet vedtok internrutine for utlysning og vurdering av åpne ph.d.- stillinger ved AHKR våren 2022 (sirkulerings sak 6/22). Det er nå også utarbeidet et utkast til internrutine for utlysning og vurdering av eksternfinansierte ph.d.-stillinger ved AHKR, som bygger på den nevnte rutinen for åpne ph.d.-stillinger. I den forbindelse bes instituttrådet om å godkjenne rutinen for utlysning og vurdering av eksternfinansierte ph.d.-stillinger ved AHKR slik den nå foreligger.

**Forslag til vedtak:**

Instituttrådet godkjenner rutinen for utlysning og vurdering av eksternfinansierte ph.d.- stillinger ved AHKR.

Teemu Sakari Ryymin



# Internrutine for utlysning og vurdering av eksternfinansierte ph.d.-stillinger ved AHKR

1. Eksternfinansierte stipendiatstillinger lyses ut etter avtale med instituttleder og prosjektleder.
2. Prosjektleder får tilsendt eksempel på utlysningstekst fra forskerutdanningskonsulenten. Utlysninger må skrives på norsk og engelsk.
3. Instituttleder setter ned en sakkyndig komite. Prosjektleder kan ikke sitte i sakkyndig komite, men kan være medlem av intervjukomiteen.
4. Forskerutdanningskonsulenten holder prosjektleder løpende orientert om ansettelsesprosessen.
5. Leder for sakkyndig komite, og senere også komiteen, får tilgang til søkerne i Jobbnorge. Komiteleder får også tilsendt et eget skjema hvor det er gjort en grovsiling av søkerne fra forskerutdanningskonsulent.
6. Søkerne som åpenbart ikke tilfredsstillter de formelle kravene til stillingen slik de er angitt i utlysningen, er silt ut/markert i denne første grovsorteringen. Disse søkerne skal få tilsendt e-post om at de ikke er videre i prosessen. Komiteleder ser over disse og gir forskerutdanningskonsulent beskjed om at hen kan informere dem om dette.
7. Komiteleder ser over de resterende søkerne og siler ut de som hen finner å være «ikke støtteverdige». Komiteleder kan også fordele søkerne til slik vurdering til de øvrige komitelemmene, dersom hen vurderer det som ønskelig.
8. Komiteen bruker skjemaet «Individuell vurdering av søkere til universitetsstipend» i silingen av kandidatene dersom ønskelig. Det er ikke et krav om å bruke skjemaet ved eksternfinansierte stillinger. Se rutine for åpne ph.d.-stillinger pkt. 11-13 for veiledning om hvordan man bruker skjemaet.

9. På [denne nettsiden](#) finner en veiledende retningslinjer for bedømmelse og tilsetting i stipendiatstillinger ved HF. Nederst på siden finner en også skjemaet «Individuell vurdering av søkere til universitetsstipend».
10. Søkere får tilsendt komiteinnstillingen fra fakultetet når den er godkjent.
11. Instituttet kaller inn de rangerte søkerne til intervju.
12. Intervjekomiteen består av representant for instituttledelsen, prosjektleder og forskningsutdanningskonsulent er sekretær. Det er ofte vanlig å inkludere minst et medlem til i intervjekomiteen.
13. Når søker(e) har takket ja til en stilling og oppstartsdato er avklart, sender forskerutdanningskonsulent ut e-post til alle på instituttet og orienterer om hvem som har fått stillingen(e) og når de starter.

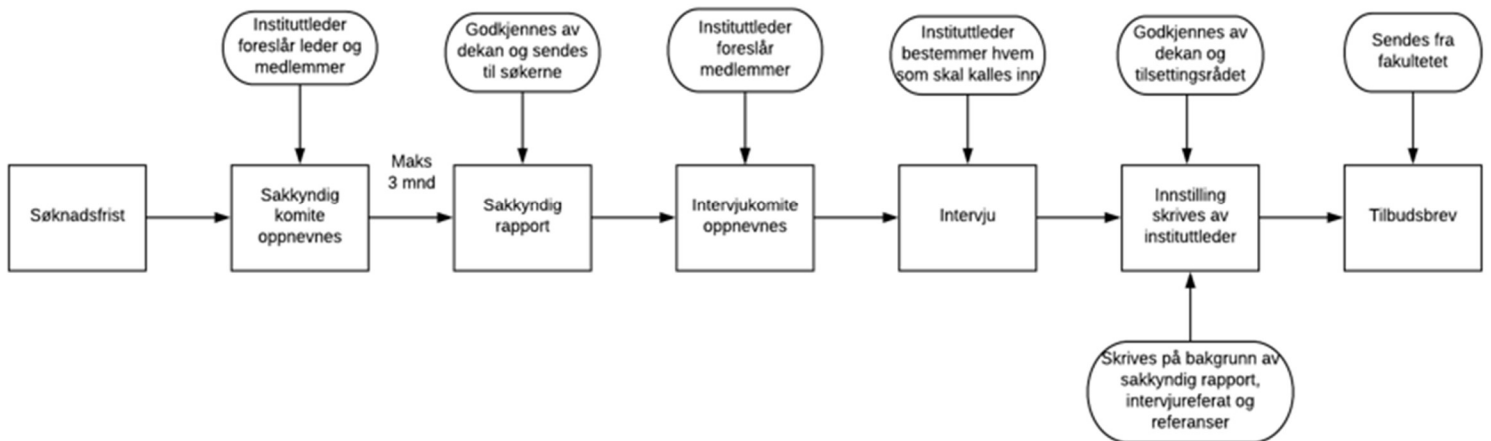

## PROTOKOLL FRA INSTITUTTRÅDSMØTE 01.09.2022

**Til stede:** Instituttleder: Ryymin  
Gruppe A: Fjell, Flo, Malmberg, Prodöhl  
Gruppe B: Molland  
Gruppe C: Tessem  
Gruppe D: Nørby

**Forfall:** van der Haven

**Ikke møtt:** Sandbrekken, Skjærum

**Sekretær:** Holsen

### **I Innkalling og sakliste** Ingen merknader

### **II Protokoll fra forrige møte** Ingen merknader var meldt innen fristen. Fjell mente å ha meldt forfall. Molland ønsket er presisering angående utlysningen av rekrutteringsstilling knyttet til CeSAM. Det var ingen kvalifiserte søkere til postdok-stillingen som derfor ble omgjort til ph.d.-stilling og utlyst på nytt. Heller ikke da meldte det seg kvalifiserte søkere.

### **III Referatsaker** a. UUI 13.06.22 Ingen merknader

### **IV Orienteringssaker** a. Informasjon fra instituttlederen

- Det ble informert om instituttrådets mandat
- Stillingssaker
  - Studieleder - tilsatt og tiltrer 9. september
  - Eksamens- og undervisningskonsulenter (ARK og KUVI) - komiterapporten foreligger med det første
  - Antikkens historie - tiltrådte 22. august
  - Moderne politisk historie – avventer utlysningstekst
  - Moderne økonomisk historie, vikariat – formelle avklaringer før tilsetting
  - KUVI ekstra stilling utenom bemanningsplanen – 28 søkere
  - Bistillinger historie – tilsettinger som vikar for instituttleder
  - 3-4 åpne ph.d. – 7-8 søkere innkalles til intervju
  - Gardening the Globe – ny ph.d. tilsatt
  - MprinT – 1 ph.d. og 1 postdok tilsettes
  - SapienCE – 2 ph.d.-stillinger gitt utsatt søknadsfrist
- Instituttseminar 22. september om ny struktur for forskergrupper og ph.d-enes tilknytning til disse

- Administrasjonsseminar 3.-4. oktober – særlig om administrativ oppfølging av resultatene etter FRAM-prosessen
- FRAM – konsekvensutredning sendt til fakultetet

b. Fakultetsstyresaker

- Budsjettforslag 2023
- Faglig bemanningsplan, presiseringer og konkretiseringer
- Vurdering av fast ansettelse for åremålstilsatte ledere

**Ingen egne saker**

**Eventuelt**

Ryymän orienterte om årets lokale lønnsforhandlinger.

Bergen 07.09.2022

Teemu Sakari Ryymän

Britt Kristin Holsen

Dersom det ikke har kommet merknader innen 16.09.22, regnes protokollen som godkjent.

# Protokoll fra møte i Forskningsutvalget – 13.09.2022

Sted: Seminarrom 1, Ø3

Tid: 12.15 - 14.00

*Til stede: Kyrre Kverndokk (leder), Hans-Jakob Ågotnes, Ramona Harrison, Christhard Hoffmann, Christian Lomsdalen og Sarah Sharif Hordvik (referent). Christian Bull stiller i stedet for Sissel Undheim.*

*Meldt avbud: Eivind Heldaas Seland, Svein Atle Skålevåg, Anne Bang.*

*Ikke møtt: Gunnar Winsnes Knutsen*

## Saksliste:

### Godkjenning av innkalling og saksliste

Godkjent uten merknader

### Orienteringer fra fakultetet

Info om saker som skal opp i fakultetets FU-møte, 14. september

#### **a) Mulig endring i krav til den obligatoriske delen av opplæringsdelen i forskerutdanningen**

Forslag fra fakultetet:

- Alternativ 1: 15 obligatoriske studiepoeng, hvorav 5 kan tas eksternt.
- Alternativ 2: Kutte ned til 10 obligatoriske studiepoeng.
- Alternativ 3: Kutte ned til 5 obligatoriske studiepoeng.

Spørsmål og kommentarer fra FU:

- Vitenskapsteori og etikk: Bør disse temaene skilles i to emner?
- Overførbare ferdigheter: Få interne kurs og mangel på ressurser til å opprette nye kurs.
- Kan fakultetet åpne for å tillate innpass av Uniped-kurs som erstatning for interne kurs?

#### **b) Tiltak for å styrke forskningsetikk for vitenskapelige ansatte**

Det vil komme kurstilbud fra sentralt hold for å styrke forskningsetikk for vitenskapelige ansatte. FU er skeptisk til pålagte kurs/møter knyttet til dette, men enig i at det er nødvendig å ha fokus på å styrke den fagnære forskningsetiske kompetansen ved instituttene og den lokale diskusjonen. Finnes det andre måter å fremheve og bevisstgjøre vitenskapelige ansatte om forskningsetikk på enn ved bruk av pålagte kurs?

#### **c) Forskningspris for unge forskere**

Fristen for å melde inn kandidater er 15.09.

## 5/22 Videreføring av eksisterende forskergrupper

Forberedelser til halvdags instituttseminar 22.09.

- **Transnasjonal historie og kulturmøter, 1850 - i dag** ønsker å videreføre. Ines Prodöhl eller Frode Ulvund vil ta over som leder.
- **Mennesket og materialitet** ønsker å videreføre. Ramona Harrison har tatt over som leder.
- Det er knyttet usikkerhet til hvorvidt **Historieforståelse, historiebruk og minnepolitikk** vil videreføres, bl.a. pga. lavt oppmøte den seneste tiden.
- **Seinantikkens religioner** er usikker på om de vil opprettholde forskergruppen, og ønsker kanskje heller å satse på en felles tverrfaglig forskergruppe med fokus på antikken.
- Forskergruppene **Den gudfryktige staten, Helse-, velferd- og vitenskapshistorie, Antikk, middelalder- og tidlig moderne tid** og for **Midtøsten- og islamske studier** var ikke representert under dagens møte.

## 6/22 Forskningsformidling og AHKRers kommunikasjonsstrategi

### a) Formidling og kommunikasjonsstrategi

Det er enighet i FU om at det er behov for å styrke formidlingen, også ut mot det internasjonale forskningsmiljøet. Instituttet jobber for å øke den forskningsadministrative støtten lokalt, men det kommer ingen ekstra ressurser inn til dette. Hvordan kan instituttet rydde plass til disse oppgavene med de nåværende ressursene?

### b) Hvilken forskningsadministrativ støtte trenger man som forskergrupper og hvilke støtte trenger man som enkeltforskere?

En rekke spørsmål ble diskuterte, blant annet:

- Bør det være en overordnet diskusjon ved instituttet av bruksområdet til diverse sosial medier og nettsidene, og hvilket publikum man ønsker å nå med de forskjellige mediene?
- Finnes det en måte som gjør det enklere for fagmiljøene å dele innlegg på AHKRers offisielle sosiale medier kanaler?
- Hvordan kan vi best formidle begivenheter som vi vil nå ut med, også utenfor organisasjonen? F.eks. store konferanser, publikasjoner etc.

## 7/22 Hva skal være FFUs oppgave (§8 i Instituttreglementet)?

Det er behov for å revidere §8.

- Hvordan bør FU-utvalget settes sammen i fremtiden?
- Hva er utvalgets sentrale oppgave og funksjon?
- Hvordan kan FU være et virksomt organ?
- Bør FU fokusere mer på forskningsformidling?
- Kvalifikasjonsplan for postdoktorer. Et mulig ansvarsområde for FU?

## Eventuelt

Ingen saker

# Institutt for arkeologi, historie, kultur- og religionsvitenskap

## Utvalg for undervisning og internasjonalisering

Referat fra UUI-møte 05.09.2022

**Til stede:** Tove Fjell, Yngve Flo, Daniela Hoffmann, Sara Nørby Karlsen (student), Christian Sæle, Osk Aasgard Tveranger (student), Julie Alver Tønsaker, Sissel Undheim

**Observatører:** Bo Byrkjeland, Anne Mailin Selland

**Forfall:** Tone Hellesund, Bjørn Ola Tafjord,

**Ikke møtt:** Lina Würfel (student), Lorentz Haugen (student), Gunnar Sandve (student)

### 1) Innkalling og sakliste

Ny sak: 2022/11 - Endring av emnebeskrivelse for EUR103

### 2) Orienteringssaker

*a) Semesterstart. Søkertall og opptak høst 2022*

Sissel Undheim orienterer. Oppmeldingstall for høsten 2022 legges frem.

Søkertallene er ikke så høye som vi ønsker, og AHKR vil arbeide for økt rekruttering fremover mot nytt opptak våren 2023.

*b) Status, FRAM*

Sissel Undheim orienterer. Prosessen med endring av emnebeskrivelser er i gang frem mot fristen 15. september.

*c) Redesignprosess, lektorprogrammet*

Sissel Undheim orienterer. Redesignet er en stor prosess som involverer mange og har konsekvenser for mange fag. Det vil snart komme en nasjonal NOKUT-rapport etter tilsyn med alle norske lektorutdanninger. Vurderingen av lektorutdanningen ved UiB som publiseres der kan også påvirke den videre prosessen.

*d) Konsekvensutredning for overgang til blokkundervisning i historie ved AHKR*

Historie gjør omgripende endringer, både ved å innføre blokkundervisning, flytte på emner og endre vurderingsformer. Det er kartlagt hvordan disse endringene vil påvirke studentene på ulike program der historie inngår, og utarbeidet overgangsordninger for studenter som trenger det. En total oversikt over konsekvenser og overgangsordninger er oversendt fakultetet.

Studentrepresentantene etterlyser plan for evaluering av studentens erfaringer med FRAM-endringene.

### 3) Diskusjonssaker

*a) Etter korona: studiemiljø og tilstedeværelse på Campus.*

Studentene i UUI melder om lite samhold blant studentene. Det er vanskelig å få i gang kollokvier og dårlig oppmøte på arrangement utenom undervisningen. Det er bra oppmøte på undervisningen på 100-emnene, men ikke nok til å binde dem sammen. Det er ønskelig med mer hjelp til organisering av kollokvier. Kollokvier har lavere terskel for oppmøte enn seminargrupper. Mentorordningen fungerer bra, men det er viktig å huske på at de to foregående kullene ikke har fått en tilsvarende studiestart og at de fortsatt sliter med å komme inn i gode

rutiner og finne sin plass i en normal studietilværelse.

Fagutvalgene vil i høst inviteres til møte med instituttledelsen (studieleder og undervisningskoordinator) for å snakke om planer, behov og forventninger fremover.

*b) Arbeid med studentrekruttering frem mot neste års søknadsfrist*

De lave opptakstallene gjør rekrutteringsstrategi til et viktig felt fremover. Det er bra med lokale initiativ, men AHKR må også være aktivt deltakende i sentralt organiserte rekrutteringstiltak som Åpen dag, Lærernes dag osv. Nettsider og fagpresentasjoner på nett må sees på, og det må koordineres hvilken informasjon som ligger hvor. Det etterlyses flere intervju med tidligere studenter og bedre synlighet for disse. Rekrutteringsstrategien må også omfatte sosiale medier, der AHKR per i dag er for lite synlige.

#### **4) Saker**

**2022/08 - Endringer i emneportefølgen i historie knyttet til UiB FRAM:**

**Endringer i emnebeskrivelser, opprettelse av ett emne og nedlegging av ett emne**

Vedtak: UUI godkjenner endringene i emnebeskrivelsene for emnene HIS101, HIS102, HIS108, HIS111, HIS114, HIS116, HIS113, HIS115, HIS203, HIS250, HIS250L, HIM101, HIM103, HIM104, HIM201, HIM250, HIS302, HIS302L, HIS308 og HIS309.

UUI godkjenner også at HIM201 legges ned, og at HIM105 opprettes som nytt emne.

**2022/09 - Endring av studieplan for historie årsstudium**

Vedtak: UUI godkjenner studieplan for årsstudium i historie, med de endringer som kom frem i møtet.

**2022/10 - Endring av studieplan for historie BA**

Vedtak: UUI godkjenner endringene i studieplanen for bachelorprogrammet i historie med den endringen som kom frem i møtet.

**2022/11 – Endringer i emnebeskrivelse for EUR103**

Vedtak: UUI godkjenner endringen i emnebeskrivelsen for EUR103

#### **5) Eventuelt**

Sissel Undheim  
leder

Julie Alver Tønsaker  
sekretær



**UNIVERSITETET I BERGEN  
INSTITUTT FOR ARKEOLOGI, HISTORIE, KULTUR- OG RELIGIONSVITENSKAP**

**Institutttrådsmøte 20.10.2022**

**Sak 12/22**

**Regnskap per september**

Økonomirapport for AHKR pr. september legges fram som vedlegg 1, og regnskapsrapporter for grunnbudsjettsbevilgningen og BOA-prosjekt som henholdsvis vedlegg 2 og vedlegg 3. Vedlegg 4 tar for seg påvirkning av BOA-prosjekt per semester, mens vedlegg 5 og 6 ser på henholdsvis annuum og løslønn.

**Forslag til vedtak:**

Instituttrådet tar regnskapet pr. september til etterretning.

Teemu Sakari Ryymin

## Økonomirapport – AHKR pr. 30.09.2022

Regnskapet for 2022 blir ført i henhold til bevilgningene som kommer som frie midler til instituttet (GA), øremerkete midler fra grunnbudsjettet (GP), og som eksterne midler (BOA). Grunnbevilgningen (GB) består av frie midler (GA) for 2022 og øremerkete midler (GP). Øremerkete midler er disponible i henhold til retningslinjer gitt i bevilgningen, med unntak av driftsmidler til stipendiater og postdoktorer som er overførbare inntil budsjettåret etter ansettelsesperiodens utløp. BOA-midlene disponeres innenfor prosjektperioden.

### 1. Status instituttet totalt

Tabell 1 Status instituttet totalt (bare inntekter og kostnader)

Tall i 1000 kroner

	Årsbudsjett	Budsjett hittil i år	Regnskap hittil i år	Avvik hittil i %
Inntekter	-22 233	-17 205	-14 960	-13,0%
Kostnader	32 008	22 711	17 353	23,6%
<b>Sum totalt</b>	<b>9 775</b>	<b>5 506</b>	<b>2 393</b>	<b>56,5%</b>

Tabell 1: Status instituttet totalt

Tabell 1 viser status for instituttets inntekter og kostnader totalt sett, inkludert både grunnbevilgning (GB) og eksterntfinansierte prosjekter (BOA). Fastlønn på GA ligger på fakultetets budsjett og er ikke inkludert i instituttets kostnader, noe som betyr at BOA utgjør en stor andel av instituttets totale inntekter og kostnader i denne rapporten.

Inntektene består av eksterne inntekter fra BOA, interne inntekter i 2022 til øremerkete grunnbevilgningsprosjekt, samt noen mindre inntekter på GA og Etter- og videreutdanning. Instituttets planlagte aktivitet (=kostnader) er finansiert av en kostnadsramme fra fakultetet på kr 7,505 mill. (GA), planlagt bruk av overføringer fra 2021 på kr 2,270 mill., overføring fra 2021 på 41000 kr fra Etter- og videreutdanningskurset (EVU) RelMin, utsatt inntekt på investeringer på kr 0,398 mill., øremerkete midler på kr 4,024 mill. (GP) og inntekter fra eksterntfinansierte prosjekter på kr 20,040 mill. (BOA).

Tildelingen fra fakultetet på kr 7,505 mill., samt budsjetterte overføringer fra 2021 på kr 2,270 mill., utgjør en kostnadsramme som ikke har tilhørende inntekter på instituttnivå og viser derfor som «sum totalt» på 9,775 mill. kr.

Inntektene på instituttet er kr 2,245 mill. under budsjett pr september 2022. Inntektsavviket skyldes kr 2,374 mill. lavere inntekter fra den eksterntfinansierte virksomheten, og kr 0,129 mill. i høyere inntekter på grunnbevilgningen. Kostnadsavviket på kr 5,359 mill. fordeler seg med kr 2,374 mill. på BOA og kr 2,985 mill. på GB. Avviket på BOA vil bli kommentert nærmere under del 3 – Status bidrags- og oppdragsfinansiert aktivitet (BOA).

Figur 1 Utvikling kostnader totalt

Tall i 1000 kroner

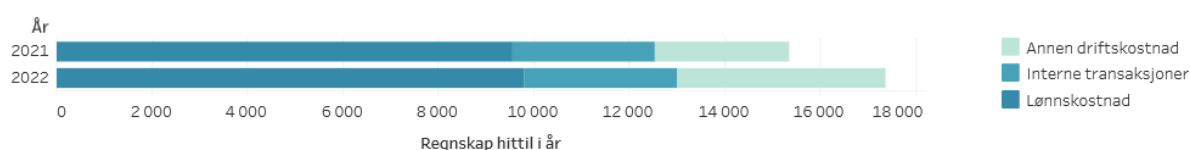

Figur 1: Utvikling kostnader totalt

Figur 1 viser utvikling i kostnadene totalt på instituttet (GB + BOA) pr september 2022 mot tilsvarende periode i 2021. Lønnskostnadene har vært på kr 9,823 mill., interne transaksjoner på kr 3,188 mill. og andre driftskostnader på kr 4,341 mill. Den største endringen fra fjoråret er en økning i andre driftskostnader, grunnet gjenåpning etter pandemien som øker reise- og møteaktiviteten. Interne transaksjoner er UiB-interne inntekter og kostnader og består blant annet av frikjøpsinntekter og bidrag til å dekke indirekte kostnader fra BOA-virksomheten, men også kostnader for BOA-årsverk, så som fellesbidrag, husleie og administrasjon.

## 2. Status grunnbevilgningen (GB)

### 2.1 Status i forhold til budsjett

Tabell 2 Status grunnbevilgningen (GB) (NB! Konto 8901 er filtrert bort)

Tall i 1000 kroner

	Årsbudsjett	Budsjett hittil i år	Regnskap hittil i år	Avvik hittil i %
Inntekter	-2 193	-2 153	-2 282	6,0%
Kostnader	11 968	7 660	4 675	39,0%
<b>Sum</b>	<b>9 775</b>	<b>5 506</b>	<b>2 393</b>	<b>56,5%</b>
Overføring fra i fjor	-2 270	-2 270	-5 659	149,3%
<b>Sum</b>	<b>-2 270</b>	<b>-2 270</b>	<b>-5 659</b>	<b>149,3%</b>
<b>Sum totalt</b>	<b>7 505</b>	<b>3 236</b>	<b>-3 267</b>	<b>200,9%</b>

Tabell 2: Status grunnbevilgningen (GB)

Grunnbevilgningen deles i frie midler til instituttet (GA) og øremerkede midler som bokføres på egne grunnbevilgningsprosjekt (GP). Tabell 2 viser avvik på grunnbevilgningen pr september 2022, med et mindre avvik på kr 0,129 mill. i høyere inntekter og et større avvik på kr 2,985 mill. i lavere kostnader. Det store avviket på linjen «overføring fra i fjor» skyldes overføring av midler på sentral egenfinansiering som pr september ikke er budsjettet.

Figur 2 viser kostnadsavviket på henholdsvis GA og GP. GA har et lavere forbruk i forhold til budsjett pr september 2022, med et avvik på kr 0,618 mill. GP har også et underforbruk i forhold til budsjett pr september 2022, med et avvik på kr 2,366 mill.

Avvikene blir forklart nærmere under Tabell 3 og Tabell 4.

Figur 2 Kostnader grunnbevilgning (GB)

Tall i 1000 kroner

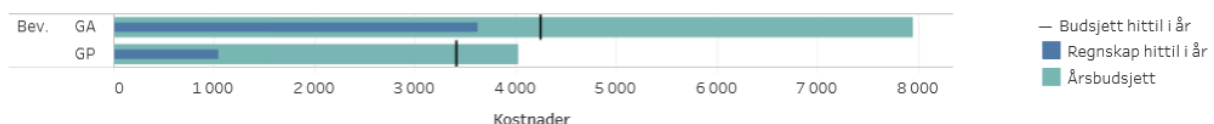

Figur 2: Kostnader grunnbevilgning (GB)

Tabell 3 Status annum (GA) (NB! Konto 8901 er filtrert bort)

Tall i 1.000 kroner

		Årsbudsjett	Budsjett hittil i år	Regnskap hittil i år	Avvik hittil i %
Inntekter	Salgs- og driftsinntekt	-398	-358	-487	35,9%
	<b>Sum</b>	<b>-398</b>	<b>-358</b>	<b>-487</b>	<b>35,9%</b>
Kostnader	Lønnskostnad	6 217	3 757	3 020	19,6%
	Annen driftskostnad	2 850	1 433	1 784	-24,5%
	Interne transaksjoner	-1 122	-947	-1 179	24,5%
	<b>Sum</b>	<b>7 944</b>	<b>4 243</b>	<b>3 625</b>	<b>14,6%</b>
<b>Sum</b>	<b>7 546</b>	<b>3 885</b>	<b>3 138</b>	<b>19,2%</b>	
Resultat	Overføring fra i fjor	-41	-41	-41	0,0%
	<b>Sum</b>	<b>-41</b>	<b>-41</b>	<b>-41</b>	<b>0,0%</b>
<b>Sum</b>	<b>-41</b>	<b>-41</b>	<b>-41</b>	<b>0,0%</b>	
<b>Sum totalt</b>		<b>7 505</b>	<b>3 844</b>	<b>3 097</b>	<b>19,4%</b>

Tabell 3: Status annum (GA)

Tabell 3 viser status for instituttets frie midler (GA). Forbruket på GA er pr september kr 0,747 mill. lavere enn budsjett. Avviket er i hovedsak som følge av lavere lønnskostnader enn budsjett pr september.

Inntektene på GA er noe over budsjett, først og fremst på grunn av lavere investeringer og inntekt på EVU som ikke er budsjettet.

Lønnskostnadene viser et avvik i forhold til budsjett på kr 0,737 mill. Det er betydelig med midler igjen på flere av fagområdene, samt på delprosjekt for undervisningsassistenter. Det er viktig at mest mulig av høstens sensurkostnader blir bokført i 2022 for at det ikke skal være betydelige summer igjen på lønnsbudsjettet.

Driftskostnadene er noe høyere enn budsjett pr september, men det skyldes i stor grad budsjetteringsavvik på drift annum. Pr september er det brukt kr 0,976 mill. på drift annum mot årsbudsjettet på kr 1,5 mill.

Interne transaksjoner viser pr september et høyere inntektsgrunnlag i forhold til budsjett med kr 0,232 mill. Interne transaksjoner er kostnader og inntekter som følge av internhandel på UiB. Fra BOA prosjekter blir det gjort en avregning på frikjøp og overhead (dekning av indirekte kostnader). Frikjøp og overhead utgjør et nettobidrag til driften som instituttet mottar på interne transaksjoner under avregningsprosjektet. For 2022 ble det budsjettet med kr 2,375 mill. i frikjøp og en negativ overhead på kr 0,247 mill. (korrigert for tilskudd fra fakultetet på MSCA og TMS). Pr september er påvirkningen fra BOA bra mot budsjett, men det er noe usikkerhet i tallene på flere prosjekt. Vi jobber med avklaringer, men det er en risiko for at det blir en noe svakere BOA påvirkning enn budsjettet for 2022. I vedlegg finner dere en oversikt over BOA påvirkning på prosjektnivå.

Pr september 2022 viser regnskapet totalt et forbruk på kr 3,097 mill. mot budsjett på kr 3,844 mill. Mot årsbudsjett er det kr 4,408 mill. igjen. Til sammenligning var det kr 4,117 mill. igjen i 2021 på tilsvarende tidspunkt. Det gjenstår betydelige beløp på lønn, men også på mange andre tildelinger under GA. Forbruket pr september er lavt både på insentivmidler, smådriftsmidler og forskning- og publiseringsmidler. For at det ikke skal være betydelig beløp igjen på GA i 2022 er det viktig at midler blir satt i aktivitet.

Tabell 4 Status kostnader øremerkede prosjekter

Tall i 1000 kroner

Prosjekt/egenfin.	Årsbudsjett	Budsjett hittil i år	Regnskap hittil i år	Avvik hittil i %
100406 Likestillingsarbeid, HF	230	10	10	0,0%
100490 Vitenskapshistorisk forskning, HF	1 985	1 985	541	72,7%
100503 Senter bærekraftig arealutvikling, MN	0	0	1	
100520 Rekrutteringsstillinger, HF	829	610	373	38,9%
100560 Internasjonalisering, HF	277	168	245	-45,9%
102740 Lønn til studenter - pandemiltak HF	0	0	0	
103509 Skeivt kulturår, HF	404	371	85	77,0%
103667 UiB Fram, HF	300	274	230	15,7%
Sentral egenfinansiering	0	0	-435	
<b>Sum totalt</b>	<b>4 024</b>	<b>3 416</b>	<b>1 050</b>	<b>69,3%</b>

Tabell 4: Status kostnader øremerkede prosjekter

Tabell 4 viser regnskap for øremerkede midler på grunnbevilgningsprosjekter (GP). Eventuelle restmidler på GP er overførbare til 2023 hvis det er tillatt i henhold til retningslinjene i tildelingen. Fra 2021 er smådriftsmidler flyttet inn på GA, samt andre fakultetsinterne aktiviteter (for eksempel EVU).

Pr september 2022 er det brukt kr 1,050 mill. mot et budsjett på kr 3,416 mill., det vil si at det er et avvik på kr 2,366 mill. Det skyldes i stor grad avvik på Vitenskapshistorisk forskning, hvor vi venter på en faktura fra forlaget på kr 1,3 mill.

Det er et forventet avvik på kr 0,237 mill. på rekrutteringsprosjektet som består av driftsmidlene til stipendiater og postdoktorer. Midlene er budsjettet flatt gjennom året, mens forbruket reelt fordeles over flere budsjettår siden midlene kan overføres.

Det er også periodiseringsavvik på øvrige prosjekt hvor kostnadene kommer på andre tidspunkt enn budsjettet, for eksempel kan avviket på Skeivt kulturår forklares med at det i slutten av august var en større konferanse som vi venter på sluttoppgjør for.

Sentral egenfinansiering er et område hvor det arbeides med å få på plass bedre budsjettering, og hvor det inntil videre vil oppstå budsjettavvik.

### 3. Status bidrags- og oppdragsfinansiert aktivitet (BOA)

#### 1. Status i forhold til budsjett

Tabell 5 Status inntekter bidrags- og oppdragsfinansiert aktivitet

Tall i 1000 kroner

	Årsbudsjett	Budsjett hittil i år	Regnskap hittil i år	Avvik hittil i %
NFR NFR	-14 000	-10 305	-8 185	-20,6%
EU EU - rammeprogram for forskning	-3 200	-2 654	-2 494	-6,0%
Andre Andre bidragsytere	-130	-95	-79	-17,2%
Gaver som utløser gaveforsterkningsmidler	-310	-232	-73	-68,7%
Organisasjoner og stiftelser	-2 400	-1 766	-1 667	-5,6%
Statlige etater	0	0	-181	
<b>Sum totalt</b>	<b>-20 040</b>	<b>-15 052</b>	<b>-12 678</b>	<b>-15,8%</b>

Tabell 5: Status inntekter bidrags- og oppdragsfinansiert aktivitet

Tabell 5 viser den eksternfinansierte virksomheten (BOA) og gir en oversikt over de ulike finansieringskildene. Oversikten viser en bokført aktivitet på kr 12,678 mill. pr september 2022 mot budsjett på kr 15,052 mill. Til sammenligning er det kr 2,993 mill. høyere BOA aktivitet enn tilsvarende periode i 2021.

Figur 3 viser at NFR ligger bak budsjett hittil i år, mens EU og Andre aktiviteter ligger i henhold til budsjett hittil i år. Avviket på NFR skyldes i hovedsak forsinkelser i drift og ansettelses, hvor avviket mot budsjett er størst på HUMEVAL Forskergrupper og SapienCE. I tillegg er det korrigert en feilkontert stilling på SAMLA fra AHKR til UB, som trekker ned aktiviteten med kr 0,9 mill.

Merk at oppdragsprosjekter er inkludert i kategori «Andre». Se vedlegg for detaljert oversikt pr prosjekt. Ubrukte midler som følge av utsatt aktivitet blir i stor grad overført til senere år i prosjektene.

Figur 3 Inntekter bidrags- og oppdragsfinansiert aktivitet (BOA)

Tall i 1000 kroner

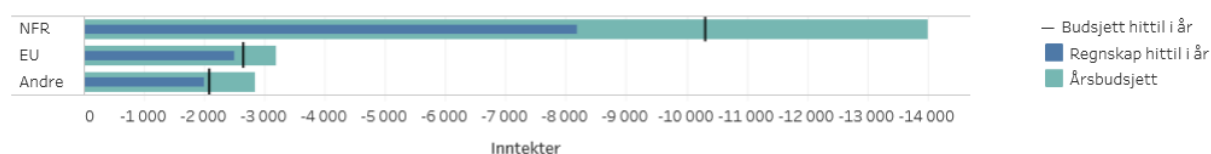

Figur 3: Inntekter bidrags- og oppdragsfinansiert aktivitet (BOA)

Vedlegg:

- 1) AHKR – GB pr september 2022. Denne oversikten viser årsbudsjett, regnskap og gjenstående for grunnbevilgning annuum (GA) og grunnbevilgning prosjekt (GP). Merk at budsjettet på GA i hovedsak er et kostnadsbudsjett basert på den årlige tildelingen og instituttrådets fordeling. Her er det kolonnen «Gjenstående» som forteller om det er penger igjen. Årsbudsjettet på GP viser som null fordi disse midlene fordeles som inntekt og det derfor budsjetteres med tilsvarende kostnader. Dersom det i kolonnen «Regnskap hittil i år» viser et minusbeløp (=inntekter), betyr det at inntektene er høyere enn kostnadene og det er penger igjen. I motsatt fall er det et overforbruk som må dekkes inn.
- 2) AHKR – BOA pr 12.10.2022. Denne oversikten viser eksternfinansiering per hovedfinansieringskilde (NFR, EU og Andre), kostnadsbudsjett for 2022 fra prosjektmodulen, kostnadsført i 2022 fra prosjektmodulen og en sammenligning mellom budsjett og regnskapsførte kostnader. Merk at både budsjett og regnskap kan avvike noe fra tabell 5 over. Budsjettet i prosjektmodulen forandrer seg hver gang prosjektøkonomen gjør en oppdatering av budsjettet på grunn av endringer i budsjettforutsetningene (f.eks. permisjoner, forlengelser, kontraktendringer eller nye prosjekter osv.), mens BOA-budsjettet i tabell 5 viser instituttets budsjettmål for BOA. Regnskapet som viser i kolonnen «kostnadsført» på prosjektoversikten kan også være litt forskjellig fra regnskapet i tabell 5, avhengig av når rapporten er hentet ut.
- 3) AHKR – BOA påvirkning pr september 2022. Rapporten viser påvirkningen som eksternfinansierte BOA prosjekt har på instituttets annuum (GA).
- 4) AHKR – Løslønn pr september. Rapporten viser lønnsforbruk på fagene pr september.
- 5) AHKR – Annum pr 12.10.22. Rapport viser forbruk pr 12.10. 22 på annuum (drift), og vil avvike noe mot regnskapsrapport da den viser status pr 12.10.22

Tabell x/vedlegg x Status delprosjekt

Tall i hele kroner

Finansierin..	Prosjekt/egenfin.	Delprosjekt/egenfin.	Årsbudsjett	Regnskap hittil i år	Gjenstående
Grunnbevilgning annuum	100000 Uspesifisert annuum	100000100 Uspesifisert annuum	3 753 453	1 568 778	2 184 675
		100000101 Avsetning fleksitid	0	-29 473	29 473
		100000102 Avsetning ikke avvirket ferie	0		0
		<b>Sum</b>	<b>3 753 453</b>	<b>1 539 305</b>	<b>2 214 148</b>
100121 IB_Anleggsmidler fra Oracle		100121100 IB_Anleggsmidler fra Oracle	0	0	0
		<b>Sum</b>	<b>0</b>	<b>0</b>	<b>0</b>
100126 Undervisning AHKR		100126100 Arkeologi undervisning	1 141 369	362 688	778 681
		100126101 Historie undervisning	2 593 029	389 534	2 203 495
		100126102 Kulturvitenskap undervisning	860 264	298 339	561 925
		100126103 Religionsvitenskap undervisning	501 000	390 492	110 508
		100126104 Timemidler AHKR felles	70 000	55 883	14 117
		<b>Sum</b>	<b>5 165 663</b>	<b>1 496 936</b>	<b>3 668 727</b>
100127 Særbevilgninger Utdanningssetning HF		100127100 Utdanningssetning HF - Undervisningsass..	197 000	64 629	132 371
		<b>Sum</b>	<b>197 000</b>	<b>64 629</b>	<b>132 371</b>
100130 Studiestøtte AHKR		100130100 Datainnsamling master AHKR	25 000	2 028	22 972
		100130101 Ekskursjoner AHKR	50 000		50 000
		100130102 Fagutvalg arkeologi	2 000		2 000
		100130103 Fagutvalg historie	2 000	1 600	400
		100130104 Fagutvalg kulturvitenskap	2 000		2 000
		100130105 Fagutvalg lektor	2 000	2 865	-865
		100130106 Fagutvalg religionsvitenskap	2 000		2 000
		100130107 Feltkurs arkeologi	400 000		400 000
		100130108 Studiekvalitet AHKR	25 000	11 034	13 966
		<b>Sum</b>	<b>510 000</b>	<b>17 526</b>	<b>492 474</b>
100131 Forskningsstøtte AHKR		100131100 Forskningsmidler AHKR ufordelt	150 000		150 000
		100131101 Publiseringstøtte AHKR ufordelt	70 050		70 050
		100131107 Publisering Keul	0	7 521	-7 521
		100131109 Forskning Melve og Solli	0	-24 514	24 514
		100131111 Workshop GOVMAT	-90 000	-82 566	-7 434
		100131115 Forskning F.gr. Historieforståelse	0	1 039	-1 039
		100131116 Konferanse Human Agency and Global Ch..	0	-5 498	5 498
		100131121 Publisering Salonen	29 950	1 515	28 435
<b>Sum</b>	<b>160 000</b>	<b>-102 503</b>	<b>262 503</b>		
100134 Generell/felles AHKR		100134100 Bistilling Sapience	165 888	79 065	86 823
		100134101 HMS og velferdstiltak	50 000		50 000
		100134102 Instituttleder AHKR, drift	90 000	6 936	83 064
		100134103 Forskningskoordinator AHKR, drift	30 000	26 500	3 500
		100134104 Undervisningskoordinator AHKR, drift	30 000		30 000
		100134105 Startpakke ufordelt	5 000		5 000
		100134106 Startpakke Mauder, Christian	5 072		5 072
		100134107 Startpakke Prodöhl, Ines	14 837	6 523	8 314
		100134108 Startpakke Sander-Faes, Stephan	26 189		26 189
		100134110 Startpakke Tafjord, Bjørn Ola	14 812	4 919	9 893
		100134111 Startpakke Salonen, Kirsi	22 500		22 500
		100134112 Startpakke Immonen, Visa	10 000		10 000
		100134113 Startpakke Bull, Christian	10 000		10 000
		100134114 Startpakke Hamilton, Sarah	10 000		10 000
100134115 FRAM seminar	0	182 027	-182 027		
<b>Sum</b>	<b>484 298</b>	<b>305 970</b>	<b>178 328</b>		
100135 Driftsmidler AHKR		100135100 Andresen, Astri	7 300	192	7 108
		100135101 Angell, Svein Ivar	8 600		8 600
		100135102 Bagge, Sverre H.	5 000	0	5 000
		100135103 Bang, Anne	4 000		4 000
		100135104 Barndon, Randi	10 400	3 346	7 054
		100135105 Baug, Irene	4 900		4 900
		100135106 Brautaset, Camilla	8 000	2 063	5 937
		100135107 Ersland, Geir Atle	6 000	1 300	4 700
		100135108 Fjell, Tove	8 300	988	7 312
		100135109 Forsberg, Lars	7 200		7 200
		100135110 Gilhus, Ingvild	14 500		14 500
		100135114 Haug, Eldbjørg	0	2 557	-2 557
		100135115 Heiret, Jan	0	2 731	-2 731
		100135116 Hellesund, Tone	16 800	3 568	13 232
		100135117 Henshilwood, Christopher	3 300		3 300
		100135119 Hoffmann, Christhard	7 800		7 800
		100135120 Hofmann, Daniela	3 300		3 300
		100135121 Jacobsen, Knut A	60 900	8 817	52 083
		100135122 Knutsen, Gunnar W	6 500		6 500
		100135123 Kverndokk, Kyrre	15 000	2 776	12 224

Tabell x/vedlegg x Status delprosjekt

Tall i hele kroner

Finansierin..	Prosjekt/egenfin.	Delprosjekt/egenfin.	Årsbudsjett	Regnskap hittil i år	Gjenstående
Grunnbevilgning annuum	100135 Driftsmidler AHKR	100135124 Malmberg, Simon	2 000		2 000
		100135125 Melve, Leidulf	14 500		14 500
		100135126 Meyer, Jørgen Christian	11 800	1 343	10 457
		100135127 Mikaelsson, Lisbeth	3 800		3 800
		100135128 Mæhle, Ingvar Brandvik	16 500	3 056	13 444
		100135130 Natvig, Richard	2 500		2 500
		100135132 Rydving, Håkan	2 500		2 500
		100135133 Ryymin, Teemu	207	-8 693	8 900
		100135135 Seland, Eivind	13 500	2 391	11 109
		100135136 Selberg, Torunn	3 800		3 800
		100135137 Skålevåg, Svein Atle	4 500		4 500
		100135138 Solli, Arne	6 300		6 300
		100135139 Stausberg, Michael	26 200	4 406	21 794
		100135140 Sæle, Christian	6 500		6 500
		100135141 Thomassen, Einar	15 000	-5 345	20 345
		100135142 Ulvund, Frode	10 000		10 000
		100135143 Undheim, Sissel	8 400	2 705	5 695
		100135144 Van Niekerk, Karen	3 300		3 300
		100135145 Vikør, Knut	14 000		14 000
		100135146 Von der Lippe, Marie	5 300	211	5 089
		100135148 Ågotnes, Hans-Jakob	2 800		2 800
		100135150 Prodöhl, Ines	10 300		10 300
		100135151 van der Haven, Alexander	5 400		5 400
		100135153 Drageset, Anne	2 500		2 500
		100135155 Flo, Yngve	8 000		8 000
		100135160 Bjærke, Marit Ruge	7 500		7 500
		100135161 Wurz, Sarah	0	2 299	-2 299
		100135162 Keul, Istvan	1 300		1 300
		100135165 Haaland, Magnus	1 900		1 900
		100135166 Hanky, Henriette	1 800		1 800
		100135167 Høisæter, Tomas	2 500		2 500
		100135168 Kaikkonen, Konsta	2 500		2 500
		100135169 Mauder, Christian	6 800		6 800
100135170 Slettebø, Thomas	2 500		2 500		
100135171 Unhammer, Ole Fredrik	500		500		
100135172 Vellikey, Elizabeth	9 100		9 100		
100135173 Østby, Erik	5 000		5 000		
	<b>Sum</b>		<b>438 807</b>	<b>30 712</b>	<b>408 095</b>
100140 Smådriftsmidler AHKR	100140100 Smådriftsmidler AHKR, ufordelt	100140101 ARCUS 2020 - Prodöhl	328 000		328 000
		100140106 Smådrift Stausberg	0	-419	419
		100140107 Smådrift Jacobsen	0	-138	138
		100140109 Smådrift Harrison	0	-76 915	76 915
		<b>Sum</b>	<b>338 000</b>	<b>-77 472</b>	<b>415 472</b>
100146 Forskerutdanningsstøtte AHKR	100146100 Forskerutdanning AHKR	100146101 Reisetøtte stipendiater	100 000	-620	100 619
		<b>Sum</b>	<b>150 000</b>	<b>-620</b>	<b>150 619</b>
100158 EVU HF	100158108 EVU RelMin		0	-41 000	41 000
	<b>Sum</b>		<b>0</b>	<b>-41 000</b>	<b>41 000</b>
999994 Avregningsprosjekt	999994100 Avregningsprosjekt		-4 488 220	-2 732 749	-1 755 471
	<b>Sum</b>		<b>-4 488 220</b>	<b>-2 732 749</b>	<b>-1 755 471</b>
Egenfinansiering	Egenfinansiering		0	0	0
		<b>Sum</b>	<b>0</b>	<b>0</b>	<b>0</b>
Grunnbevilgning prosjekt HF	100406 Likestillingsarbeid, HF	100406103 Likestilling 2021, Professor II i historie	0	0	0
		100406105 Likestilling 2022, Professor II i religionsvi..	0	0	0
		<b>Sum</b>	<b>0</b>	<b>0</b>	<b>0</b>
100490 Vitenskapshistorisk forsk..	100490100 UiB Vitenskapshistorie		0	-1 569 887	1 569 887
	<b>Sum</b>		<b>0</b>	<b>-1 569 887</b>	<b>1 569 887</b>
100503 Senter bærekraftig arealutvikling, MN	100503100 Senter bærekraftig arealutvikling, MN		0	1 210	-1 210
	<b>Sum</b>		<b>0</b>	<b>1 210</b>	<b>-1 210</b>
100520 Rekrutteringsstillinger, HF	100520103 Rek Aae, Embla	100520105 Rek Airijoki, Moa	0	-4 129	4 129
		100520113 Rek Clausen, Solveig	0	-27 433	27 433
		100520116 Rek Danilova, Anna	0	-60 922	60 922
		100520120 Rek Blazevic, Dunja	0	-37 732	37 732
		100520128 Rek Fuglevik, Peder	0	-53 115	53 115
		100520131 Rek Grønstad, Line	0	0	0
		100520134 Rek Haaland, Magnus	0	-1 516	1 516
100520136 Rek Halsnes, Magnus	0	-12 685	12 685		



Tabell x/vedlegg x Status delprosjekt

Tall i hele kroner

Finansierin..	Prosjekt/egenfin.	Delprosjekt/egenfin.	Årsbudsjett	Regnskap hittil i år	Gjenstående
Grunnbevilgning	100520	100520137 Rek Hanky, Henriette	0	-42 520	42 520
prosjekt	Rekrutteringsstillinger, HF	100520138 Rek Hatlebakk, Peter	0	-1 985	1 985
		100520140 Rek Hougaard, Asger	0	-27 461	27 461
		100520146 Rek Karlsson, Anna Marlene	0	-2 346	2 346
		100520158 Rek Milic, Jovana	0	-51 215	51 215
		100520159 Rek Mokkelbost, Marte	0	-36 297	36 297
		100520160 Rek Molland, Hedda	0	-58 474	58 474
		100520162 Rek Nel, Turid Hillestad	0	-37 719	37 719
		100520174 Rek Ryder, Joseph	0	-9 910	9 910
		100520180 Rek Spyra, Joanna	0	-19 767	19 767
		100520186 Rek Bjoland, Trond Teigen	0	-66 042	66 042
		100520191 Rek Unhammer, Ole Fredrik	0	-22 688	22 688
		100520194 Rek Valle, Rebeca Franco	0	-48 338	48 338
		100520197 Rek Videbech, Christina	0	-14 219	14 219
		100520204 Rek Noor, Mohamed Aidarus	0	-53 004	53 004
		100520206 Rek Lomsdalen, Christian	0	-19 976	19 976
		<b>Sum</b>	<b>0</b>	<b>-740 789</b>	<b>740 789</b>
100560		100560115 Spire Ågotnes, Hans-Jacob	0	-15 637	15 637
Internasjonalisering, HF		100560125 Spire 2022 Hellesund, Tone	0	19 321	-19 320
		100560126 Spire 2022 Ågotnes, Hans Jakob	0	-67 000	67 000
		100560127 Spire 2022 Sæle, Christian	0	0	0
		<b>Sum</b>	<b>0</b>	<b>-63 316</b>	<b>63 317</b>
102740 Lønn til studenter - pandemiltak HF		102740100 Lønn til studenter - pandemiltak HF	0	0	0
		<b>Sum</b>	<b>0</b>	<b>0</b>	<b>0</b>
103509 Skeivt kulturår, HF		103509100 Skeivt kulturår, HF	0	-393 430	393 430
		<b>Sum</b>	<b>0</b>	<b>-393 430</b>	<b>393 430</b>
103667 UiB Fram, HF		103667101 UiB FRAM, AHKR	0		0
		<b>Sum</b>	<b>0</b>		<b>0</b>
Sentral egenfinansiering		Sentral egenfinansiering	0	-3 420 953	3 420 953
		<b>Sum</b>	<b>0</b>	<b>-3 420 953</b>	<b>3 420 953</b>
<b>Sum totalt</b>			<b>6 709 000</b>	<b>-5 686 432</b>	<b>12 395 432</b>

Budsjett og regnskap

Fakultet	Bevilgning/ BOA	Hovedfinansieringskilde	Prosjekt	Delprosjekt	Budsjett BOAPRO	Regnskapsbeløp	Avvik	
11 HF-FAK	BOA	Andre	100867 Meltzer 2020 HF	100867113 Meltzer-Stip 2020 HF AHKR H..	6 517	8 689	-2 172	
				100867114 Meltzer-Stip 2020 HF AHKR S..	19 164	32 026	-12 862	
			100869 BUF 2020 HF	100869101 BUF 2020 HF IF Haukås		4 000	-4 000	
				100869104 BUF 2020 HF AHKR Fjell	17 553	-4 000	21 553	
			100872 Meltzer-Gave 2018 HF	100872103 Meltzer-Gave 2018 HF AHKR ..	7 215	8 717	-1 502	
				100872104 Meltzer-Gave 2018 HF AHKR ..	43 112		43 112	
			100873 Meltzer-Gave 2019 HF	100873103 Meltzer-Gave 2019 HF AHKR ..	9 000		9 000	
				100873111 Meltzer-Gave 2019 HF AHKR ..	60 713	29 770	30 943	
			100874 Meltzer-Gave 2020 HF	100874127 Meltzer-Gave 2020 HF AHKR ..	21 323	28 849	-7 526	
				100874128 Meltzer-Gave 2020 HF AHKR ..	37 440		37 440	
				100874129 Meltzer-Gave 2020 HF AHKR ..	56 126	5 897	50 229	
			100898 TMS CanCode	100898101 TMS-StG CanCode	994 945	799 038	195 907	
				100898102 TMS-StG CanCode - PD drift	30 000	28 834	1 166	
			100930 DEMBRA LU	100930101 HL DEMBRA LU		46 249	-46 249	
			102685 EVU-NSF Arbeidslivsemner 21..	102685100 NSF-EVU Arbeidslivsemner 2..	475 972	498 436	-22 464	
			102890 Meltzer-Gave 2021 HF	102890109 Meltzer-Gave 2021 HF AHKR ..	22 650		22 650	
				102890111 Meltzer-Gave 2021 HF AHKR ..	37 500		37 500	
				102890115 Meltzer-Gave 2021 HF AHKR ..	68 296	17 965	50 331	
				102890116 Meltzer-Gave 2021 HF AHKR ..	105 000	52 048	52 952	
			102892 BUF 2021 HF	102892101 BUF 2021 HF AHKR Geir Atle ..	56 250	34 225	22 025	
				102892104 BUF 2021 HF AHKR Daniela H..	64 818	32 478	32 340	
			102893 Meltzer Prosjektstipend 2021-22 HF	102893101 Meltzer Prosjektstip 2021 HF ..	40 125		40 125	
				102893103 Meltzer Prosjektstip 2021 HF ..	14 312	19 084	-4 772	
				102893104 Meltzer Prosjektstip 2021 HF ..	28 425		28 425	
				102893106 Meltzer Prosjektstip 2022 HF ..	8 250		8 250	
				102893107 Meltzer Prosjektstip 2022 HF ..	30 600	7 433	23 167	
				102893108 Meltzer Prosjektstip 2022 HF ..	27 750	41 084	-13 334	
				102893109 Meltzer Prosjektstip 2022 HF ..	38 250	49 517	-11 267	
				102893113 Meltzer Prosjektstip 2022 HF ..	32 250		32 250	
			103233 Dekomp HF 2021	103233101 Dekomp HF 2021 Lønn	176 634	180 557	-3 923	
			103274 Saxo Deep Histories of Migrati..	103274101 Saxo Deep Histories of Migra..	94 448	78 599	15 849	
			103499 Meltzer-Gave 2022 HF	103499103 Meltzer-Gave 2022 HF AHKR ..	30 000		30 000	
				103499122 Meltzer-Gave 2022 HF AHKR ..	52 500		52 500	
				103499124 Meltzer-Gave 2022 HF AHKR ..	99 457		99 457	
			103500 BUF 2022 HF	103500104 BUF 2022 HF AHKR Christian ..	27 326		27 326	
				103500105 BUF 2022 HF AHKR Kyrre Kver..	18 075		18 075	
				103500106 BUF 2022 HF AHKR Tone Helle..	55 500		55 500	
			103622 Meltzer-Gave Ekstra 2022 HF	103622120 Meltzer-Gave Ek 2022 HF AHK..	48 000		48 000	
				103622121 Meltzer-Gave Ek 2022 HF AHK..	48 600		48 600	
				103622122 Meltzer-Gave Ek 2022 HF AHK..	60 000		60 000	
				103622123 Meltzer-Gave Ek 2022 HF AHK..	14 063	18 749	-4 687	
				103622124 Meltzer-Gave Ek 2022 HF AHK..	19 463		19 463	
				103622125 Meltzer-Gave Ek 2022 HF AHK..	9 000		9 000	
				103622126 Meltzer-Gave Ek 2022 HF AHK..	19 881		19 881	
				103622127 Meltzer-Gave Ek 2022 HF AHK..	11 250		11 250	
				103622128 Meltzer-Gave Ek 2022 HF AHK..	12 638	16 850	-4 212	
				103622129 Meltzer-Gave Ek 2022 HF AHK..	9 600		9 600	
			<b>Sum</b>		<b>3 159 990</b>	<b>2 035 095</b>	<b>1 124 894</b>	
			EU	100921 EU-MSCA PUSHH	100921101 EU-MSCA PUSHH	639 305	757 222	-117 917
				100922 EU-MSCA ARCNames	100922101 EU-MSCA ARCNames	208 343	242 148	-33 805
				100923 EU-MSCA RENE	100923101 EU-MSCA RENE	535 795	492 928	42 867
				100924 EU-MSCA AscNet	100924101 EU-MSCA AscNet	540 826	667 372	-126 546
				100934 EU ERC SyG SEACHANGE	100934101 EU ERC SyG SEACHANGE	44 814	18 081	26 733
				103337 EU-H2020 SEAS - MSCA - Cofun..	103337101 EU-SEAS - MSCA - Cofund	448 224	318 773	129 451
				<b>Sum</b>		<b>2 417 307</b>	<b>2 496 523</b>	<b>-79 216</b>
			NFR	100866 NFR Forskergrupper ved UIB HF	100866104 NFR-HUMEVAL SapienCE	666 813	203 373	463 440
					100866105 NFR-HUMEVAL Transnational..	626 977	106 418	520 559
					100866109 NFR-HUMEVAL Religions of L..	214 112	154 917	59 195
				100875 NFR-PES 2020 HF	100875101 NFR-PES 2020 HF REST		10 637	-10 637
					100875108 NFR-PES 2020 HF AHKR Staus..	750		750
100875109 NFR-PES 2020 HF AHKR Knud..	11 250	-10 637			21 887			
100875110 NFR-PES 2020 HF AHKR Thom..	2 250				2 250			
100875111 NFR-PES 2020 HF AHKR Seland	1 500				1 500			
100926 NFR The Future is Now	100926101 NFR The Future is Now			15 700	-15 700			
100927 NFR Skolen som mulighetsarena	100927101 NFR Skolen som mulighetsare..			865	-865			
100931 NFR SFF SapienCE	100931101 NFR-SFF SapienCE Q1 Drift	74 384		320 182	-245 797			
	100931102 NFR-SFF SapienCE Q2 Drift	80 543		208 621	-128 078			
	100931103 NFR-SFF SapienCE Q3 Drift	180 422		160 790	19 633			
	100931104 NFR-SFF SapienCE Q4			4 954	-4 954			
	100931106 NFR-SFF SapienCE Q6	185 715	169 613	16 103				
	100931107 NFR-SFF SapienCE Q7	483 747		483 747				

Budsjett og regnskap

Fakultet	Bevilgning/ BOA	Hovedfinansieringskilde	Prosjekt	Delprosjekt	Budsjett BOAPRO	Regnskapsbeløp	Avvik	
11 HF-FAK	BOA	NFR	100931 NFR SFF SapienCE	100931108 NFR-SFF SapienCE Manageme..	2 307 039	1 025 280	1 281 759	
				100931109 NFR-SFF SapienCE Unallocated	18 000		18 000	
				100931110 NFR-SFF SapienCE SOP	143 244	-104 454	247 698	
				100931112 NFR-SFF SapienCE Göktürk D..		2 497	-2 497	
				100931113 NFR SFF SapienCE Q1 Frikjøp ..	433 767	382 020	51 747	
				100931114 NFR SFF SapienCE Q2 Lønn D'..	377 534	210 141	167 393	
				100931115 NFR SFF SapienCE Q2 lønn Vel..	734 411	637 802	96 609	
				100931116 NFR SFF SapienCE Q2 drift Ve..	27 324		27 324	
				100931117 NFR SFF SapienCE Q3 van Nie..	88 025	98 093	-10 068	
				100931118 NFR SFF SapienCE Manageme..	580 295	27 363	552 933	
				100933 NFR SAMLA	100933101 NFR-INFRA SAMLA HF	2 075 248	1 786 093	289 155
					100933102 NFR-INFRA SAMLA UB		-897 544	897 544
				102906 NFR QUEERDOM	102906101 NFR QUEERDOM Frikjøp Helle..	167 663	223 396	-55 732
					102906102 NFR QUEERDOM AHKR/Forsker	459 181	223 064	236 117
					102906103 NFR QUEERDOM PhD lønn	540 261	494 818	45 443
				102906104 NFR QUEERDOM PhD rek drift	13 500	300	13 200	
				102906107 NFR QUEERDOM DRIFT	228 750	29 800	198 950	
			102921 NFR UiS NoRS-EH	102921101 NFR UiS NoRS-EH	111 750	42 496	69 254	
			103007 NFR CMI Mozambique	103007101 NFR CMI Mozambique	63 038	59 553	3 485	
			103049 NFR CMI Invisible Ceiling	103049101 NFR CMI Invisible Ceiling	125 228	127 608	-2 381	
			103050 NFR CMI Post-US Afghanistan	103050101 NFR CMI Post-US Afghanistan	970 424	115 816	854 608	
			103051 NFR mPrint	103051101 NFR mPrint	453 000	343 676	109 324	
				103051102 NFR mPrint PhD lønn	197 575		197 575	
				103051103 NFR mPrint PhD Drift	18 000		18 000	
				103051105 NFR mPrint postdok drift		16 196	-16 196	
				103051106 NFR mPrint UB	48 334		48 334	
			103261 NFR UiO NoRS-EH	103261101 NFR UiO NoRS-EH	82 425	47 789	34 636	
			103287 NFR Govmat	103287101 NFR Govmat	2 038 206	1 635 714	402 492	
				103287102 NFR Govmat Frikjøp Tafjord	167 036		167 036	
			103365 NFR Gardening the Globe	103365101 NFR Gardening the Globe	854 974	891 542	-36 568	
				103365102 NFR Gardening the Globe DRI..	480 000	158 645	321 355	
				103365103 NFR Gardening the Globe PhD	259 886	145 074	114 813	
				103365104 NFR Gardening the Globe rek ..	18 000	10 178	7 822	
				<b>Sum</b>	<b>16 610 583</b>	<b>9 078 387</b>	<b>7 532 197</b>	
				<b>Sum</b>	<b>22 187 880</b>	<b>13 610 005</b>	<b>8 577 875</b>	
			<b>Sum totalt</b>		<b>22 187 880</b>	<b>13 610 005</b>	<b>8 577 875</b>	

Prosjekt	BUDSJETT 2022					REGNSKAP 2022 (pr 04.10.2022)				
	Frikjøp fra prosjekt 2022	Overhead fra prosjekt 2022	F.bidrag, husleie, adm 2022	Tilskudd fakultet 2022	Netto BOA påvirkning 2022	Frikjøp fra prosjekt 2022	Overhead fra prosjekt 2022	F.bidrag, husleie, adm 2022	Tilskudd fakultet 2022	Netto BOA påvirkning 2022
TMS CanCod	-	-	432 960	- 217 000	215 960	-	-	223 245	- 111 623	111 623
EVU-NSF Arbeidslivsemner	-	- 220 832	108 240	-	- 112 592	-	- 191 014	82 308	-	- 108 706
SAXO Deep Histories of Migration	- 106 995	- 24 111	30 942	-	6 831	- 64 203	- 14 086	15 786	-	1 700
EU-MSCA PUSHH	-	- 89 999	270 600	- 203 000	- 22 399	-	- 64 203	202 950	- 152 250	- 13 503
EU-MSCA ArcNames	-	-	-	-	-	-	-	-	-	-
EU-MSCA RENE	-	- 28 444	202 950	- 152 000	22 506	-	- 40 477	157 851	- 135 111	- 17 737
EU-MSCA AscNet	-	- 33 476	202 950	- 152 000	17 474	-	- 54 656	180 399	- 152 000	- 26 257
EU ERC SyG SEACHANGE	- 46 318	- 16 488	9 261	-	- 7 227	- 13 546	- 4 535	3 850	-	- 685
EU-SEAS-MSCA Cofund	-	-	-	-	-	-	-	112 749	-	112 749
NFR SFF SapienCE	- 633 056	- 956 654	737 105	-	- 219 549	- 436 887	- 670 911	603 474	-	- 67 437
NFR SAMLA HF	- 427 691	- 864 298	557 778	-	- 306 520	- 310 648	- 560 124	396 879	-	- 163 245
NFR SAMLA UB	-	- 170 400	270 600	-	100 200	-	- 164 567	- 109 000	-	55 567
NFR QUEERDOM	- 209 838	- 83 251	54 120	-	- 29 131	- 160 744	- 312 970	193 929	-	- 119 041
NFR UiO NoRS-EH	-	-	-	-	-	-	-	-	-	-
NFR CMI Mozambique	- 71 069	- 11 063	16 459	-	5 396	- 52 248	- 7 125	12 155	-	5 030
NFR CMI Invisible Ceiling	- 151 657	- 22 698	34 643	-	11 945	- 113 073	- 14 535	25 965	-	11 430
NFR CMI Post-US Afghanistan	- 176 053	- 71 555	42 234	-	- 29 321	- 84 567	- 31 249	19 438	-	- 11 811
NFR mPrint	-	- 641 200	541 200	-	- 100 000	-	- 199	45 099	-	44 900
NFR Gardening the Globe	- 152 735	- 424 720	324 720	-	- 100 000	- 135 561	- 243 513	255 945	-	12 432
NFR Govmat	- 200 000	- 695 320	595 320	-	- 100 000	-	- 562 001	225 501	-	- 336 500
NFR POLITEX	- 200 000	- 154 120	54 120	-	- 100 000	-	-	-	-	-
NFR The Future is Now	-	-	-	-	-	-	- 6 502	-	-	- 6 502
NFR Skolen som mulighetsarena	-	-	-	-	-	-	- 48	-	-	- 48
DEKOMP HF 2021	-	-	-	-	-	- 118 740	- 61 816	28 188	-	- 33 628
HL DEMBRA LU	-	-	-	-	-	-	- 1 985	-	-	- 1 985
Meltzer (diverse lønnskostnader)	-	-	-	-	-	-	- 8 896	-	-	- 8 896
HF kostnad 10`>100`/20`>500`	-	-	270 000	-	270 000	-	-	202 500	-	202 500
<b>Sum med tilskudd fakultet</b>	<b>- 2 375 412</b>	<b>- 4 508 629</b>	<b>4 756 203</b>	<b>- 724 000</b>	<b>- 476 426</b>	<b>- 1 490 217</b>	<b>- 2 686 278</b>	<b>2 879 211</b>	<b>- 550 984</b>	<b>- 358 050</b>
<b>Sum uten tilskudd fakultet</b>					<b>247 574</b>					<b>192 933</b>

# Prosjekt

Firmakode	Hovedprosjekt	Prosjekt	Innt./kost./res.	Kontoklasse	Konto	Årsbudsjett	Regnskap hittil i år	Avvik hittil i år		
UB	100001 Grunnbevilgning annuum (GA)	100000 Uspesifisert annuum	Innt.	3 Salgs- og driftsinntekt	3237 Salg av tjenester - u..	0	-9 125	9 125		
					3670 Andre driftsrelatert..	0	-1 761	1 761		
					3672 Refusjon av utlegg	0	-2 358	2 358		
					3910 Budsjett utsatt innt..	300 000		300 000		
					3913 Inntektsført bevilgn..	0	138 174	-138 174		
					3950 Budsjett utsatt innt..	-139 108		-139 108		
					3953 Inntektsføring av av..	0	-87 257	87 257		
					<b>Sum</b>	<b>160 892</b>	<b>37 674</b>	<b>123 217</b>		
					Kost.	5 Lønnskostnad	5001 Fast tilsatte	0	0	0
							5081 Påløpte FP, fast tils..	-12 116	0	-12 116
							5106 Engasjert personale..	-100 970	-98 083	-2 887
							5110 Timelærere mv.	0	836	-836
							5113 Sensorer	0	24 350	-24 350
							5115 Bedømmelseskommite	0	2 242	-2 242
							5121 Påløpte lønnskostna..	0	0	0
							5181 Påløpte feriepenger	0	-11 670	11 670
							5251 Fordel grupplivsfor..	0	-205	205
							5290 Motkonto for gr. 52	0	205	-205
							5401 AGA av innb.lønn, ho..	-14 064	-3 873	-10 191
							5410 AGA på løpte lønnsk..	0	0	0
5411 AGA av påløpte ferie..	-1 708	-1 645	-63							
5412 AGA av påløpt pensj..	-1 281	-1 508	227							
5421 Arbeidsgivers pensj..	-9 087	-10 698	1 611							
5901 Gaver til ansatte	0	43 097	-43 097							
5921 Gruppelivsforsikring	1 227	-205	1 432							
5992 Refusjon arbeidsbril..	0	6 810	-6 810							
5998 Andre personalkost..	0	63 342	-63 342							
<b>Sum</b>	<b>-138 000</b>	<b>12 995</b>	<b>-150 995</b>							
6 Annen driftskostnad	6000 Budsjett av- og ned..	139 108		139 108						
	6050 Avskrivning på drift..	0	87 257	-87 257						
	6101 Frakt- og transportk..	0	4 228	-4 228						
	6302 Leie lokaler korttids..	0	41 010	-41 010						
	6362 Ekstraordinært ren..	0	1 521	-1 521						
	6422 Leie programvare lis..	0	-1 245	1 245						
	6440 Leie andre kontorma..	0	45 488	-45 488						
	6513 IT- og AV- utstyr	10 000	3 276	6 724						
	6540 Inventar og utstyr	0	7 851	-7 851						
	6550 Mobiltelefoner, nett..	100 000	42 655	57 345						
	6660 Service/vedlikehold/..	6 568	24 233	-17 665						
	6800 Budsjett kontorrek..	44 791		44 791						
	6801 Kontorrekvisita	0	7 618	-7 618						
	6803 Datarekvisita	0	14 667	-14 667						
	6820 Trykkingskostnader	0	8 708	-8 708						
	6830 Stillingsannonser	0	42 034	-42 034						
	6841 Tidsskriftabonneme..	0	1 075	-1 075						
	6843 Bøker	30 000	17 559	12 441						
	6861 Servering ved møter	38 000	714	37 286						
	6870 Deltakeravgifter for..	0	2 800	-2 800						
6880 Arrangement av kur..	0	4 113	-4 113							
6890 Annen kontorkostnad	0	973	-973							
6901 Telefon / mobil / bre..	10 000	7 958	2 042							
<b>Sum</b>	<b>378 467</b>	<b>364 491</b>	<b>13 976</b>							
7 Annen driftskostnad, fortsettelse	7101 Bilgodtgjørelse opp..	0	1 817	-1 817						
	7131 Tjenestereiser oppg..	0	435	-435						
	7132 Tjenestereiser ikke ..	300 000	132 416	167 584						
	7151 Diettkostnad, oppga..	0	76 891	-76 891						
	7194 Reisekostnader fakt..	200 000	90 831	109 169						
	7320 Reklamekostnad og ..	0	350	-350						
	7351 Representasjon iht. ...	0	1 773	-1 773						
	7401 Kontingenter	0	530	-530						
7411 Gave til eksterne	0	685	-685							

# Prosjekt

Firmakode	Hovedprosjekt	Prosjekt	Innt./kost./res.	Kontoklasse	Konto	Årsbudsjett	Regnskap hittil i år	Avvik hittil i år
UB	100001 Grunnbevilgning annuum (GA)	100000 Uspesifisert annuum	Kost.	7 Annen driftskostnad, fortsettelse	7502 Andre forsikringer	0	15 963	-15 963
					7770 Bankgebyr og remit..	0	220	-220
<b>Sum</b>						<b>500 000</b>	<b>321 912</b>	<b>178 088</b>
				9 Interne transaksjoner	9100 Budsjett interne inn..	-1		-1
					9102 Internhusleie belast..	1 230 000	879 614	350 386
					9111 Lønn godsrevet	-399 516	-296 861	-102 655
					9112 Lønn belastet	0	0	0
					9116 Andre personalkost..	2 781 000	1 906 093	874 907
					9124 Leie lokaler belastet	0	12 800	-12 800
					9132 Maskiner, verktøy o..	0	2 999	-2 999
					9146 Tele og datakommu..	120 000	58 825	61 175
					9147 Interne tjenester go..	-376 807		-376 807
					9148 Interne tjenester be..	120 721	65 590	55 131
					9405 Frikjøp godsrevet- ..	0	-99 516	99 516
<b>Sum</b>						<b>3 475 397</b>	<b>2 529 545</b>	<b>945 853</b>
				<b>Sum</b>		<b>4 376 756</b>	<b>3 266 617</b>	<b>1 110 140</b>
		<b>Sum</b>				<b>4 376 756</b>	<b>3 266 617</b>	<b>1 110 140</b>
<b>Sum total</b>						<b>4 376 756</b>	<b>3 266 617</b>	<b>1 110 140</b>

# Prosjekt

Firmakode	Hovedprosjekt	Prosjekt	Delprosjekt	Innt./kost./res.	Kontoklasse	Konto	Årsbudsjett	Regnskap hittil i år	Avvik hittil i år						
UB	100001 Grunnbevilgning annuum (GA)	100126 Und ervisning AH KR	100126100 Arkeologi undervisning	Kost.	5 Lønnskostnad	5081 Påløpte FP, fast tils..	91 119		66 998						
						5105 Vikarer	42 298	50 648	-8 349						
						5106 Engasjert personale..	637 027	211 909	264 107						
						5110 Timelærere mv.	0		0						
						5111 Gjesteforelesere	0	7 170	-7 170						
						5113 Sensorer	80 000	171 376	-131 376						
						5121 Påløpte lønnskostna..	0	-18 610	18 610						
						5181 Påløpte feriepenger	0	37 319	-37 319						
						5251 Fordel gruppelivsfor..	0	1 943	-1 943						
						5290 Motkonto for gr. 52	0	-1 943	1 943						
						5401 AGA av innb.lønn, ho..	101 620	48 849	24 299						
						5402 AGA av lønn utland	0	1 147	-1 147						
						5410 AGA på løpte lønnsk..	0	-1 202	1 202						
						5411 AGA av påløpte ferie..	12 132	4 018	4 713						
						5412 AGA av påløpt pensj..	3 374	2 917	-82						
						5421 Arbeidsgivers pensj..	27 739	23 234	681						
						5921 Gruppelivsforsikring	4 908	1 943	1 738						
						<b>Sum</b>	<b>1 000 217</b>	<b>540 717</b>	<b>196 904</b>						
						9 Interne transaksjoner	9112 Lønn belastet	141 152	91 952	-800					
						<b>Sum</b>	<b>1 141 369</b>	<b>632 669</b>	<b>-800</b>						
						100126101	Historie undervisning	Kost.	5 Lønnskostnad	Kost.	5 Lønnskostnad	5081 Påløpte FP, fast tils..	222 742		147 692
												5101 Midlertidige ansatte	177 633		75 514
												5104 Åremålstilsatte	570 302	283 764	125 877
												5105 Vikarer	60 012	71 968	-11 956
												5106 Engasjert personale..	398 237	160 898	199 700
												5111 Gjesteforelesere	0	3 285	-3 285
												5113 Sensorer	650 000	675 829	-350 829
												5121 Påløpte lønnskostna..	0	-256 935	256 935
												5181 Påløpte feriepenger	0	64 192	-64 192
												5251 Fordel gruppelivsfor..	0	5 828	-5 828
												5290 Motkonto for gr. 52	0	-5 828	5 828
												5401 AGA av innb.lønn, ho..	262 940	165 003	9 450
												5402 AGA av lønn utland	0	1 032	-1 032
5410 AGA på løpte lønnsk..	0	-33 349	33 349												
5411 AGA av påløpte ferie..	31 407	9 051	11 773												
5412 AGA av påløpt pensj..	8 504	7 026	-534												
5421 Arbeidsgivers pensj..	60 309	49 826	-3 786												
5802 Påløpt refusjon av s..	0	-988	988												
5921 Gruppelivsforsikring	8 640	5 828	665												
<b>Sum</b>	<b>2 450 725</b>	<b>1 206 430</b>	<b>426 328</b>												
7 Annen driftskostnad, fortsettelse	7132 Tjenestereiser ikke ..	0	250	-250											
<b>Sum</b>	<b>0</b>	<b>250</b>	<b>-250</b>												
9 Interne transaksjoner	9111 Lønn godskrevet	-207 000	-232 353	25 353											
<b>Sum</b>	<b>-207 000</b>	<b>-232 353</b>	<b>25 353</b>												
<b>Sum</b>	<b>2 243 725</b>	<b>974 327</b>	<b>451 431</b>												
100126102	Kulturvitenskap undervisning	Kost.	5 Lønnskostnad	Kost.	5 Lønnskostnad							5081 Påløpte FP, fast tils..	78 524		52 632
												5101 Midlertidige ansatte	190 998		95 499
												5104 Åremålstilsatte	136 696	78 806	8 742
												5106 Engasjert personale..	251 675	165 393	52 663
												5110 Timelærere mv.	0	15 602	-15 602
												5111 Gjesteforelesere	0	26 099	-26 099
												5113 Sensorer	75 000	104 958	-67 458
												5121 Påløpte lønnskostna..	0	-24 949	24 949
						5181 Påløpte feriepenger	0	34 980	-34 980						
						5251 Fordel gruppelivsfor..	0	1 738	-1 738						
						5290 Motkonto for gr. 52	0	-1 738	1 738						
						5401 AGA av innb.lønn, ho..	79 482	41 335	10 941						
						5402 AGA av lønn utland	0	1 301	-1 301						
						5410 AGA på løpte lønnsk..	0	14	-14						
						5411 AGA av påløpte ferie..	9 476	3 821	2 406						
						5412 AGA av påløpt pensj..	3 091	1 017	1 325						
						5421 Arbeidsgivers pensj..	30 415	7 211	15 755						
						5801 Refusjon av sykepen..	0	-4 083	4 083						
						5802 Påløpt refusjon av s..	0	4 083	-4 083						
						5921 Gruppelivsforsikring	4 908	1 738	1 943						
						<b>Sum</b>	<b>860 265</b>	<b>457 326</b>	<b>121 402</b>						
<b>Sum</b>	<b>860 265</b>	<b>457 326</b>	<b>121 402</b>												
100126103	Religionsvitenskap undervisning	Kost.	5 Lønnskostnad	Kost.	5 Lønnskostnad	5001 Fast tilsatte	7 204	9 597	-2 393						
						5081 Påløpte FP, fast tils..	53 012	1 152	35 253						
						5104 Åremålstilsatte	23 782	25 725	-1 943						
						5106 Engasjert personale..	287 644	174 189	36 628						

# Prosjekt

Firmakode	Hovedprosjekt	Prosjekt	Delprosjekt	Innt./kost./res.	Kontoklasse	Konto	Årsbudsjett	Regnskap hittil i år	Avvik hittil i år				
UB	100001 Grunnbevilgning annuum (GA)	100126 Und ervisning AH KR	100126103 Religionsvitenskap undervisning	Kost.	5 Lønnskostnad	5113 Sensorer	123 140	110 417	-48 847				
						5121 Påløpte lønnskostna..	0	-11 748	11 748				
						5181 Påløpte feriepenger	0	24 609	-24 609				
						5251 Fordel gruppelevsfor..	0	2 781	-2 781				
						5290 Motkonto for gr. 52	0	-2 781	2 781				
						5401 AGA av innb.lønn, ho..	63 155	44 618	-1 194				
						5402 AGA av lønn utland	0	1 045	-1 045				
						5410 AGA på løpte lønnsk..	0	-1 656	1 656				
						5411 AGA av påløpte ferie..	7 475	3 632	1 501				
						5412 AGA av påløpt pensj..	3 293	2 445	109				
						5421 Arbeidsgivers pensj..	23 351	17 343	772				
						5921 Gruppelivsforsikring	6 135	2 781	1 820				
						<b>Sum</b>	<b>598 191</b>	<b>404 149</b>	<b>9 457</b>				
						9 Interne transaksjoner	9111 Lønn godskrevet	-92 190	0				
						<b>Sum</b>	<b>-92 190</b>	<b>0</b>	<b>0</b>				
						<b>Sum</b>	<b>506 001</b>	<b>404 149</b>	<b>9 457</b>				
								100126104 Timemidler AHKR felles	Kost.	5 Lønnskostnad	5081 Påløpte FP, fast tils..	6 573	4 930
											5113 Sensorer	0	-20 000
											5115 Bedømmelseskomitè	0	-61 276
											5121 Påløpte lønnskostna..	0	-24 630
											5301 Honorar styrer, råd ..	0	-14 186
											5330 Konsulenthonorar, t..	54 777	26 565
											5333 Stipend, trekkfritt	0	0
											5401 AGA av innb.lønn, ho..	7 723	-3 556
											5410 AGA på løpte lønnsk..	0	1 265
											5411 AGA av påløpte ferie..	927	695
											<b>Sum</b>	<b>70 000</b>	<b>93 433</b>
					<b>Sum</b>	<b>70 000</b>	<b>93 433</b>						
		<b>Sum</b>				<b>4 821 360</b>	<b>2 561 904</b>						
	<b>Sum</b>					<b>4 821 360</b>	<b>2 561 904</b>						
<b>Sum total</b>						<b>4 821 360</b>	<b>2 561 904</b>						



**UNIVERSITETET I BERGEN  
INSTITUTT FOR ARKEOLOGI, HISTORIE, KULTUR- OG RELIGIONSVITENSKAP**

**Institutttrådsmøte 20.10.2022**

**Sak 13/22**

**Internrutine for utlysning og vurdering av eksterntfinansierte ph.d.-stillinger ved AHKR**

Instituttrådet vedtok internrutine for utlysning og vurdering av åpne ph.d.-stillinger ved AHKR våren 2022 (sirkulerings sak 6/22). Det er nå også utarbeidet et utkast til internrutine for utlysning og vurdering av eksterntfinansierte ph.d.-stillinger ved AHKR, som bygger på den nevnte rutinen for åpne ph.d.-stillinger. I den forbindelse bes instituttrådet om å godkjenne rutinen for utlysning og vurdering av eksterntfinansierte ph.d.-stillinger ved AHKR slik den nå foreligger.

**Forslag til vedtak:**

Instituttrådet godkjenner rutinen for utlysning og vurdering av eksterntfinansierte ph.d.-stillinger ved AHKR.

Teemu Sakari Ryymin

# Internrutine for utlysning og vurdering av eksternfinansierte ph.d.-stillinger ved AHKR

1. Eksternfinansierte stipendiatstillinger lyses ut etter avtale med instituttleder og prosjektleder.
2. Prosjektleder får tilsendt eksempel på utlysningstekst fra forskerutdanningskonsulenten. Utlysninger må skrives på norsk og engelsk.
3. Instituttleder setter ned en sakkyndig komite. Prosjektleder kan ikke sitte i sakkyndig komite, men kan være medlem av intervjukomiteen.
4. Forskerutdanningskonsulenten holder prosjektleder løpende orientert om ansettelsesprosessen.
5. Leder for sakkyndig komite, og senere også komiteen, får tilgang til søkerne i Jobbnorge. Komiteleder får også tilsendt et eget skjema hvor det er gjort en grovsiling av søkerne fra forskerutdanningskonsulent.
6. Søkerne som åpenbart ikke tilfredsstillter de formelle kravene til stillingen slik de er angitt i utlysningen, er silt ut/markert i denne første grovsorteringen. Disse søkerne skal få tilsendt e-post om at de ikke er videre i prosessen. Komiteleder ser over disse og gir forskerutdanningskonsulent beskjed om at hen kan informere dem om dette.
7. Komiteleder ser over de resterende søkerne og siler ut de som hen finner å være «ikke støtteverdige». Komiteleder kan også fordele søkerne til slik vurdering til de øvrige komitelemmene, dersom hen vurderer det som ønskelig.
8. Komiteen bruker skjemaet «Individuell vurdering av søkere til universitetsstipend» i silingen av kandidatene dersom ønskelig. Det er ikke et krav om å bruke skjemaet ved eksternfinansierte stillinger. Se rutine for åpne ph.d.-stillinger pkt. 11-13 for veiledning om hvordan man bruker skjemaet.

9. På [denne nettsiden](#) finner en veiledende retningslinjer for bedømmelse og tilsetting i stipendiatstillinger ved HF. Nederst på siden finner en også skjemaet «Individuell vurdering av søkere til universitetsstipend».
10. Søkere får tilsendt komiteinnstillingen fra fakultetet når den er godkjent.
11. Instituttet kaller inn de rangerte søkerne til intervju.
12. Intervjekomiteen består av representant for instituttledelsen, prosjektleder og forskningsutdanningskonsulent er sekretær. Det er ofte vanlig å inkludere minst et medlem til i intervjekomiteen.
13. Når søker(e) har takket ja til en stilling og oppstartsdato er avklart, sender forskerutdanningskonsulent ut e-post til alle på instituttet og orienterer om hvem som har fått stillingen(e) og når de starter.

